Konfigurationsvejledning til Webex til Cisco BroadWorks

Udgivelse 46.6

Dokumentversion 1

Indholdsfortegnelse

1 Oversigt over ændringer 1
1.1 Ændringer til udgivelse 46.6, juni 2026 1
1.2 Ændret for udgivelse 46.5, maj 2026 1
1.3 Ændringer til udgivelse 46.4, april 2026 1
1.4 Ændringer til udgivelse 46.3, marts 2026 1
1.5 Ændringer til udgivelse 46.2, februar 2026 1
1.6 Ændringer til udgivelse 46.1, januar 2026 1
1.7 Ændringer til udgivelse 45.12, december 2025 2
1.8 Ændringer til udgivelse 45.11, november 2025 2
1.9 Ændringer til udgivelse 45.10, oktober 2025 2
1.10 Ændringer i udgivelse 45.9, september 2025 3
1.11 Ændringer til udgivelse 45.8, august 2025 3
1.12 Ændringer til udgivelse 45.7, juli 2025 3
1.13 Ændringer til udgivelse 45.6, juni 2025 3
1.14 Ændringer til udgivelse 45.5, maj 2025 3
1.15 Ændringer til udgivelse 45.4, april 2025 3
1.16 Ændringer til udgivelse 45.3, marts 2025 3
1.17 Ændringer til udgivelse 45.2, februar 2025 4
1.18 Ændringer til udgivelse 45.1, januar 2025 4
2 Ændringer af konfigurationsfiler 5
2.1 Ændringer af konfigurationsfiler til udgivelse 46.6 5
2.2 Ændringer af konfigurationsfiler til udgivelse 46.5 5
2.3 Ændringer af konfigurationsfiler til udgivelse 46.4 5
2.4 Ændringer af konfigurationsfiler til udgivelse 46.3 5
2.5 Ændringer af konfigurationsfiler til udgivelse 46.2 5
2.6 Ændringer af konfigurationsfiler til udgivelse 46.1 5
2.7 Ændringer af konfigurationsfiler til udgivelse 45.12 5
2.8 Ændringer af konfigurationsfiler til udgivelse 45.11 6
2.9 Ændringer af konfigurationsfiler til udgivelse 45.10 6
2.10 Ændringer af konfigurationsfiler til udgivelse 45.9 8
2.11 Ændringer af konfigurationsfiler til udgivelse 45.8 8
2.12 Ændringer af konfigurationsfiler til udgivelse 45.7 8
2.13 Ændringer af konfigurationsfiler til udgivelse 45.6 8
2.14 Ændringer af konfigurationsfiler til udgivelse 45.5 9
2.15 Ændringer af konfigurationsfiler til udgivelse 45.4 9
2.16 Ændringer af konfigurationsfiler til udgivelse 45.3 10
2.17 Ændringer af konfigurationsfiler til udgivelse 45.2 10
2.18 Ændringer af konfigurationsfiler til udgivelse 45.1 10

3 Introduktion 11
4 Installation 12
4.1 Download af lokaliseret klient 12
4.2 Android-klient 12
4.3 iOS-klient 12
4.4 Desktopklient 12
5 Enhedsadministration 14
5.1 Tags til enhedsadministration 14
5.2 Forbedringer af delvise match til valg af enhedstype 15
5.3 Klientkonfiguration 16
5.4 Installation af config-wxt.xml 16
5.5 Konfigurationsfil (config-wxt.xml) 16
5.6 Systemstandardmærker 17
5.7 Dynamiske indbyggede systemmærker til Cisco BroadWorks 17
6 Brugerdefinerede tags 20
6.1 Almindelige funktioner 32
6.1.1 Indstillinger for SIP-server 32
6.1.2 SIP Over TLS og sikker transportprotokol i realtid 35
6.1.3 3GPP SIP-overskrifter til SRTP 37
6.1.4 Gennemtving brug af TCP, TLS eller UDP og keepalives 38
6.1.5 Konfigurerbar timeout for åbning af SIP-sokkel 39
6.1.6 Dynamisk SIP-proxyregistrering 40
6.1.7 Foretrukken portbrug for SIP 45
6.1.8 SIP-failover og -tilbagekald 45
6.1.9 SIP TILMELD DIG, og REGISTRER opdatering, og ABONNÉR på nyt forsøg 50
6.1.10 Brug P-tilknyttede URI'er i REGISTER 51
6.1.11 SIP P-Early Media (PEM)-header 51
6.1.12 Understøttelse AF Sip-opdatering 52
6.1.13 Ældre SIP-INFOFIR 52
6.1.14 Administration af SIP-port til NAT-gennemløb 52
6.1.15 SIP-sessions-id 53
6.1.16 Adfærd for afvisning af indgående opkald 54
6.1.17 Portområde for transportprotokol i realtid 54
6.1.18 ICE-understøttelse (kun Webex Calling) 55
6.1.19 RTCP MUX 56
6.1.20 Viderestil 56
6.1.21 N-vejskonferenceopkald 57
6.1.22 Hentning af opkald 58
6.1.23 parkering af opkald/hent 60
6.1.24 Opkaldsstatistik 61
6.1.25 Automatisk opkaldsgendannelse /problemfri viderestilling af opkald 61

6.1.26 Optagelse af opkald ... 62
6.1.27 Indtalt besked, visuel indtalt besked, indikator for ventende meddelelse ... 65
6.1.28 Lokal cloud-hukommelse til indtalt besked (kun Webex Calling) ... 67
6.1.29 Afskrift af indtalt besked til Webex Calling ... 68
6.1.30 Opkaldsindstillinger ... 68
6.1.31 Indstillingsportal og webbaserede opkaldsindstillinger ... 71
6.1.32 Login/log ud af callcenter/opkaldskø ... 74
6.1.33 Xtended Services Interface (XSI) ... 75
6.1.34 Konfiguration af codec ... 78
6.1.35 SIP-URI-opkald ... 81
6.1.36 Opkaldshistorik ... 81
6.1.37 Deaktiver videoopkald ... 81
6.1.38 Nødopkald (911) – rapportering af placering hos E911-udbyder ... 82
6.1.39 PAI som identitet ... 83
6.1.40 Deaktiver skærmdeling ... 84
6.1.41 Angivelse af spamopkald ... 84
6.1.42 Fjernelse af støj og båndbreddeudvidelse for PSTN-/mobilopkald ... 85
6.1.43 QoS DSCP-mærkning ... 85
6.1.44 Primær profil ... 86
6.1.45 Blokeringsliste (kun Webex Calling) ... 87
6.1.46 Implementering af medietilpasning og modstandsdygtighed (MARI) ... 88
6.1.47 Samtidige opkald med samme bruger ... 90
6.1.48 RTCP-XR ... 91
6.1.49 Oplysninger om viderestilling af opkald ... 91
6.1.50 Opkalder-id ... 91
6.1.51 Flere linjer ... 95
6.1.52 Forbedret SIP-godkendelse ... 97
6.1.53 Personlig assistent (fraværende) ... 97
6.1.54 Slutpunkt-til-slutpunkt-kryptering (kun Webex Calling) ... 98
6.2 Funktioner kun til desktop ... 99
6.2.1 Tvunget log ud ... 99
6.2.2 Opkaldsbesvarelse ... 99
6.2.3 Understøttelse af chefadministrator (chef-assistent) ... 100
6.2.4 Eskaler SIP-opkald til møde (kun Webex Calling) ... 101
6.2.5 Fastnettelefonkontrol ... 101
6.2.6 Autosvar med toneunderretning ... 102
6.2.7 Kontrol af bordtelefon – Kontrolfunktioner midt opkald – Konference ... 102
6.2.8 Underretninger om opkaldsbesvarelse ... 103
6.2.9 Begivenhedspakke til ekstern kontrol ... 105
6.2.10 Gendannelsesgateway (kun Webex Calling) ... 105
6.2.11 Begivenhedspakke til kontrol af lyd fra eksternt (kun Webex Calling) ... 106
6.2.12 Flyt opkald ... 106

6.3 Funktioner kun til mobil ... 109
6.3.1 Nødopkald ... 109
6.3.2 Push-underretninger for opkald ... 110
6.3.3 Enkelt varsel ... 112
6.3.4 Klik for at ringe op (ring tilbage) ... 113
6.3.5 Understøttelse af MNO ... 113
6.3.6 Opkalder-id for indgående opkald ... 118
7 Funktioner for tidlig feltforsøg (BETA). ... 120
7.1 Nødopkald (911) – Cisco Emergency Location Information Service (kun Webex Calling) og oprydning af konfiguration ... 120
8 Tilknytning af brugerdefinerede tags mellem Webex til Cisco BroadWorks og UC-One ... 125
9 Tillæg A: TLS-krypteringer ... 133
10 Tillæg B: Script til klargøring af DM-tag ... 134
10.1 Desktop ... 135
10.2 Mobil ... 138
10.3 Tablet ... 141
10.4 Systemtags ... 144
11 Akronymer og forkortelser ... 145

1 Oversigt over ændringer

Dette afsnit beskriver ændringerne af dette dokument for hver udgivelse og dokumentversion.

1.1 Ændringer til udgivelse 46.6, juni 2026

Denne version af dokumentet indeholder følgende ændringer:

- Tilføjede afsnit *6.1.28 Lokal cloud-hukommelse til indtalt besked (kun Webex Calling)*.
- Tilføjede %BWVOICEMAIL-CLOUD-STORAGE-ENABLED-N% til listen over systemmærker i bilag B og til referencetabellen for Cisco BroadWorks dynamiske indbyggede systemmærker.

1.2 Ændret for udgivelse 46.5, maj 2026

Der var ingen ændringer i dette dokument for denne udgivelse.

1.3 Ændringer til udgivelse 46.4, april 2026

Denne version af dokumentet indeholder følgende ændringer:

- Opdateret afsnit *6.1.50 Opkalder-id* – opdateret beskrivelse af tagget %ENABLE_CLID_OUTGOING_CALLS_ADDITIONAL_NUMBERS_WXT% angiver nu, at det kun er tilgængeligt for Webex Calling.

1.4 Ændringer til udgivelse 46.3, marts 2026

Denne version af dokumentet indeholder følgende ændringer:

- Tilføjede afsnit *6.2.5 Fastnettelefonkontrol*
- Opdateret afsnit *6.1.27 Indtalt besked, visuel indtalt besked, indikator for ventende meddelelse* – fjernede filformater, der ikke understøttes. Tilføjet henvisning til løsningsvejledningen.
- Opdateret afsnit *6.1.21 N-vejskonferenceopkald* – opdateret beskrivelse af tagget %ENABLE_CONFERENCE_DROP_TWO_PARTY_CONFERENCE_WXT% angiver nu, at det kun er tilgængeligt for Webex Calling.
- Opdateret afsnit *6.1.50 Opkalder-id* – opdateret beskrivelse af tagget %ENABLE_CLID_OUTGOING_CALLS_HUNT_GROUP_WXT% angiver nu, at det kun er tilgængeligt for Webex Calling.

1.5 Ændringer til udgivelse 46.2, februar 2026

Denne version af dokumentet indeholder følgende ændringer:

- Opdateret afsnit *6.1.50.1 Opkalder-id for udgående opkald* – tilføjet henvisning til løsningsvejledningen.
- Opdateret afsnit *6.1.26 Optagelse af opkald* – tilføjet henvisning til afsnittet Løsningsvejledning: Optagelse af opkald.

1.6 Ændringer til udgivelse 46.1, januar 2026

Denne version af dokumentet indeholder følgende ændringer:

- Opdateret afsnittet *5.3 Klientkonfiguration –* tilføjede oplysninger om, hvordan konfigurationsfilen bruges af appen.
- Opdateret afsnit *5.4 Installation af config-wxt.xml* – tilføjede oplysninger om at holde konfigurationsfilversionerne opdaterede og instruktioner til download af DTAF.

1.7 Ændringer til udgivelse 45.12, december 2025

Der var ingen ændringer i dette dokument for denne udgivelse.

1.8 Ændringer til udgivelse 45.11, november 2025

Denne version af dokumentet indeholder følgende ændringer:

- Opdateret afsnit *6.1.36 Opkaldshistorik* – tilføjet oplysninger om understøttelse af sekundære linjer. Fjernede afsnittet *Samlet opkaldshistorik for sekundære linjer (kun Webex Calling)* fra BETA-funktionerne.
- Flyttet sektion *6.1.54 Slutpunkt-til-slutpunkt-kryptering (kun Webex Calling)* ud af BETA.
- Opdateret afsnit *6.3.5.3 CLID (Line Identity for udgående opkald) – dobbelt* person
    - Fjernede valgmuligheden Skjul opkalder-id, da den nu er en del af den fælles sektion *6.1.50.1 Opkalder-id for udgående opkald*.
    - Opdaterede konfigurationsindstillingen (konfigurationsmærke og brugerdefineret mærke) for den dobbelte persona.
- Tilføjet afsnit *6.1.33 Xtended Services Interface (XSI)* – kombination af XSI-relaterede oplysninger.
- Tilføjede afsnit *6.1.33.2 Dynamisk proxyregistrering af* XSI.
- Opdateret afsnit *6.1.32.3 XSI-begivenhedskanal* – tilføjet oplysninger om den nye timer for inaktivitet og opdateringer relateret til sortlistning af XSI-værterne.

1.9 Ændringer til udgivelse 45.10, oktober 2025

Denne version af dokumentet indeholder følgende ændringer:

- Opdateret afsnit *6.1.21 N-vejskonferenceopkald* – flettede BETA-afsnittet *Forbedring af N-Way-konferenceopkald (kun Webex calling)*.
- Opdateret afsnit *6.1.22 Hentning* af opkald – flettede BETA-afsnittet *Forbedringer af opkaldshentning*.
- [**Vigtigt**] Tilføjet afsnittet i BETA.
    - Dokumentversion 3 – der er inkluderet yderligere oplysninger om tilgængeligheden af tjenesten Cisco Emergency Location Information Service udelukkende for Webex Calling-installationstypen.
- Tilføjede afsnittet *Samlet opkaldshistorik for sekundære linjer (kun Webex Calling)* i BETA.
- Opdateret afsnit *6.1.36 Opkaldshistorik* – tilføjet præcisering af, at opkaldshistorikken synkroniseres på tværs af alle enheder kun for brugerens primære linje.
- Tilføjede afsnittet *Slutpunkt-til-slutpunkt-kryptering (kun Webex Calling)* i BETA.

1.10 Ændringer i udgivelse 45.9, september 2025

Denne version af dokumentet indeholder følgende ændringer:

- Opdateret afsnittet *Forbedringer af hentning af opkald* – tilføjet flere oplysninger.
- Opdateret afsnit *6.1.22 Hentning af opkald* – tilføjet flere oplysninger om funktionsafhængigheden på tjenestekonfigurationen på serversiden.
- Opdateret afsnit *6.1.25 Automatisk opkaldsgendannelse /problemfri viderestilling af* opkald – tilføjet flere oplysninger om funktionens afhængighed af funktionen til hentning af opkald og den tone, der blev spillet under opkaldsgenoprettelse.

1.11 Ændringer til udgivelse 45.8, august 2025

Denne version af dokumentet indeholder følgende ændringer:

- Opdateret afsnit *6.1.34 Konfiguration* af codec – tilføjede oplysninger om den maksimale H.264-videoopløsning pr. platform og opdateringen til desktopversionen af Webex-appen.

1.12 Ændringer til udgivelse 45.7, juli 2025

Denne version af dokumentet indeholder følgende ændringer:

- Tilføjede afsnittet *Forbedring af N-vejskonferenceopkald (kun Webex calling)* i BETA.
- Tilføjet afsnittet *Forbedringer af hentning af opkald* i BETA.

1.13 Ændringer til udgivelse 45.6, juni 2025

Der var ingen ændringer i dette dokument for denne udgivelse.

1.14 Ændringer til udgivelse 45.5, maj 2025

Denne version af dokumentet indeholder følgende ændringer:

- Fjernet afsnittet Valg af opkaldskøagent – udfaset af *6.1.50.1 Opkalder-id for udgående opkald*.
- Fjernede udfasede tags og attributter.

1.15 Ændringer til udgivelse 45.4, april 2025

Denne version af dokumentet indeholder følgende ændringer:

- Flyttet sektion *6.1.34.1 AI* Codec – ud af BETA.
- Tilføjede afsnit *6.1.51 Flere linjer* – kombineret afsnittene kun desktop og mobil BETA.
- Flyttet sektion *6.1.52 Forbedret SIP-godkendelse* – ud af BETA.
- Flyttet sektion *6.1.53 Personlig assistent (fraværende)* som fælles for desktop og mobil

1.16 Ændringer til udgivelse 45.3, marts 2025

Der var ingen ændringer i dette dokument for denne udgivelse.

1.17 Ændringer til udgivelse 45.2, februar 2025

Denne version af dokumentet indeholder følgende ændringer:

- Tilføjede afsnittet *Forbedret SIP-godkendelse* i BETA.

1.18 Ændringer til udgivelse 45.1, januar 2025

Denne version af dokumentet indeholder følgende ændringer:

- Flyttet sektion *Personlig assistent (fraværende)* ud af BETA.
- Flyttet sektion *6.3.2.3 Leveringstilstand (kun Webex Calling)* ud af BETA.

2 Ændringer af konfigurationsfiler

2.1 Ændringer af konfigurationsfiler til udgivelse 46.6

- [Kun Webex Calling] Tilføjede tag pr. i sektionen . Tagget drives af det dynamisk indbyggede Cisco BroadWorks-systemtag %BWVOICEMAIL-CLOUD-STORAGE-ENABLED-N%, hvor n er linjeindekset (1–10). (Cisco-tekst)

```
<config>
<protocols><sip>
  <lines>
    <line>
      <voicemail-cloud-storage-enabled>%BWVOICEMAIL-CLOUD-STORAGE-ENABLED-
1%</voicemail-cloud-storage-enabled>
    ...
    </line>
  </lines>
</sip></protocols>
</config>
```

2.2 Ændringer af konfigurationsfiler til udgivelse 46.5

Der var ingen opdateringer i konfigurationsfilerne for denne version.

2.3 Ændringer af konfigurationsfiler til udgivelse 46.4

Der var ingen opdateringer i konfigurationsfilerne for denne version.

2.4 Ændringer af konfigurationsfiler til udgivelse 46.3

Der var ingen opdateringer i konfigurationsfilerne for denne version.

2.5 Ændringer af konfigurationsfiler til udgivelse 46.2

Der var ingen opdateringer i konfigurationsfilerne for denne version.

2.6 Ændringer af konfigurationsfiler til udgivelse 46.1

- Tilføjede anden *telefonbegivenhed* tag med klokkeslæt på 48kbps i sektionen .<audio>

```
<config>
<services><calls>
  <audio>
    <codecs>
      …
      <codec name="telephone-event" payload="101" in-band="false"/>
      <codec name="telephone-event" payload="102" clockrate="48000" in-
band="false" />
```

2.7 Ændringer af konfigurationsfiler til udgivelse 45.12

Der var ingen opdateringer i konfigurationsfilerne for denne version.

2.8 Ændringer af konfigurationsfiler til udgivelse 45.11

- Konfigurationsmærket og det tilsvarende brugerdefinerede mærke %ENABLE_MOBILITY_PERSONA_MANAGEMENT_WXT% udfases og er nu en del af konfigurationsafsnittet for samlet opkalder-id som mærke ved hjælp af det nye brugerdefinerede mærke %ENABLE_CLID_OUTGOING_CALLS_MOBILITY_WXT%.
- Konfigurationsmærket og det tilsvarende brugerdefinerede mærke %ENABLE_CLID_DELIVERY_BLOCKING_WXT% udfases og er nu en del af konfigurationsafsnittet for samlet opkalder-id som tag ved hjælp af det nye brugerdefinerede mærke %ENABLE_CLID_OUTGOING_CALLS_DELIVERY_BLOCKING_WXT%.
- Tilføjede -tag i sektionen .

```
<config>
<protocols><xsi>
   <event-channel enabled="%ENABLE_XSI_EVENT_CHANNEL_WXT%">
      <proxy-discovery mode="%XSI_PROXY_DISCOVERY_MODE_WXT%"/>
```

- Tilføjede -tag i sektionen

```
<config>
<protocols><xsi>
   <event-channel enabled="%ENABLE_XSI_EVENT_CHANNEL_WXT%">
      <heartbeat-interval>%CHANNEL_HEARTBEAT_WXT%</heartbeat-interval>
      <inactivity-timeout>%CHANNEL_INACTIVITY_TIMEOUT_WXT%</inactivity-
timeout>
```

Følgende %TAG% blev tilføjet:

- %ENABLE_CLID_OUTGOING_CALLS_MOBILITY_WXT%
- %CHANNEL_INACTIVITY_TIMEOUT_WXT%

Følgende %TAG%s blev udfaset:

- %ENABLE_MOBILITY_PERSONA_MANAGEMENT_WXT%
- %ENABLE_CLID_DELIVERY_BLOCKING_WXT%

2.9 Ændringer af konfigurationsfiler til udgivelse 45.10

- [Kun Webex Calling] Tagget i sektionen styrer nu en officiel funktion.

```
<config>
<services><calls>
   <conference>
      <drop-two-party-conference
enabled="%ENABLE_CONFERENCE_DROP_TWO_PARTY_CONFERENCE_WXT%"/>
```

- Attributterne tilstand og standard-active-move-option (kun desktop) i tagget styrer nu en officiel funktion.

```
<config>
<services><calls>
   <call-pull enabled="%ENABLE_CALL_PULL_WXT%" mode="%CALL_PULL_MODE_WXT%"
default-active-move-option="%CALL_PULL_DEFAULT_ACTIVE_MOVE_OPTION_WXT%"/>
```

- [Vigtigt] [BETA-funktion] [Kun desktop og tablet] Tilføjet afsnittet under , der udfaser afsnittet .

```
<config><services>
<emergency-dialing enabled="%ENABLE_EMERGENCY_DIALING_WXT%">
   <redsky enabled="%EMERGENCY_DIALING_ENABLE_REDSKY_WXT%"> <!-- DEPRECATED
by <emergency-location> -->
      <held-url>%BWE911-PRIMARY-HELDURL%</held-url>
      <held-org-id>%BWE911-CUSTOMERID%</held-org-id>
      <secret>%BWE911-SECRETKEY%</secret>
      <number-list>%BWE911-EMERGENCY-NUMBER-LIST%</number-list>
      <user-reminder-
timeout>%EMERGENCY_REDSKY_USER_REMINDER_TIMEOUT_WXT%</user-reminder-timeout>
      <user-mandatory-
location>%EMERGENCY_REDSKY_USER_MANDATORY_LOCATION_WXT%</user-mandatory-
location>
      <user-location-
prompting>%EMERGENCY_REDSKY_USER_LOCATION_PROMPTING_WXT%</user-location-
prompting>
   </redsky>
   <emergency-location enabled="%ENABLE_EMERGENCY_LOCATION_WXT%"
               provider="%EMERGENCY_LOCATION_PROVIDER_NAME_WXT%">
      <held-url>%BWE911-PRIMARY-HELDURL%</held-url>
      <held-org-id>%BWE911-CUSTOMERID%</held-org-id>
      <secret>%BWE911-SECRETKEY%</secret>
      <number-list>%BWE911-EMERGENCY-NUMBER-LIST%</number-list>
      <user-reminder-
timeout>%EMERGENCY_LOCATION_USER_REMINDER_TIMEOUT_WXT%</user-reminder-
timeout>
      <user-mandatory-
location>%EMERGENCY_LOCATION_USER_MANDATORY_LOCATION_WXT%</user-mandatory-
location>
      <user-location-
prompting>%EMERGENCY_LOCATION_USER_LOCATION_PROMPTING_WXT%</user-location-
prompting>
   </emergency-location>
</emergency-dialing>
```

- [Kun Webex Calling] Tilføjede tag i sektionen .

```
<config>
<services><calls>
   <e2ee enabled="%ENABLE_CALLS_E2EE_WXT%"/>
```

Følgende %TAG%s blev tilføjet:

- %ENABLE_EMERGENCY_LOCATION_WXT%
- %EMERGENCY_LOCATION_USER_REMINDER_TIMEOUT_WXT%
- %EMERGENCY_LOCATION_USER_MANDATORY_LOCATION_WXT%
- %EMERGENCY_LOCATION_USER_LOCATION_PROMPTING_WXT%
- %ENABLE_CALLS_E2EE_WXT%

Følgende %TAG%s blev udfaset:

- %EMERGENCY_DIALING_ENABLE_REDSKY_WXT%
- %EMERGENCY_REDSKY_USER_REMINDER_TIMEOUT_WXT%
- %EMERGENCY_REDSKY_USER_MANDATORY_LOCATION_WXT%
- %EMERGENCY_REDSKY_USER_LOCATION_PROMPTING_WXT%

Se for at få flere oplysninger.

2.10 Ændringer af konfigurationsfiler til udgivelse 45.9

Der var ingen opdateringer i konfigurationsfilerne for denne version.

2.11 Ændringer af konfigurationsfiler til udgivelse 45.8

- [Kun desktop] Opdaterede H.264-videoopløsningen til WIDE_FULL_HD – tilføjede attributterne for opløsning, framerate og bitrate i -tagget for H.264-codec under afsnittet .<video>

```
<config>
<services><calls>
<video><codecs>
       <codec name="H264" resolution="WIDE_FULL_HD" framerate="30"
bitrate="4000000" priority="1.0" payload="109">
```

2.12 Ændringer af konfigurationsfiler til udgivelse 45.7

- [BETA-funktion] [Kun Webex Calling] Tilføjede tag i sektionen .

```
<config>
<services><calls>
   <conference>
      <drop-two-party-conference
enabled="%ENABLE_CONFERENCE_DROP_TWO_PARTY_CONFERENCE_WXT%"/>
```

- [BETA-funktion]Tilføjet tilstand- og standard-active-move-option-attributter (kun desktop) i tagget .

```
<config>
<services><calls>
   <call-pull enabled="%ENABLE_CALL_PULL_WXT%" mode="%CALL_PULL_MODE_WXT%"
default-active-move-option="%CALL_PULL_DEFAULT_ACTIVE_MOVE_OPTION_WXT%"/>
```

Følgende %TAG%s blev tilføjet:

- %ENABLE_CONFERENCE_DROP_TWO_PARTY_CONFERENCE_WXT%
- %CALL_PULL_MODE_WXT%
- %CALL_PULL_DEFAULT_ACTIVE_MOVE_OPTION_WXT%

2.13 Ændringer af konfigurationsfiler til udgivelse 45.6

Der var ingen opdateringer i konfigurationsfilerne for denne version.

2.14 Ændringer af konfigurationsfiler til udgivelse 45.5

Følgende sektioner/tags blev fjernet:

- [D/M]
  - Udfaset med udgivelse 42,12
  - Erstattet af for hver linje under
- [D]
  - Erstattet af for hver linje under
- [D/M]
  - Udfaset med udgivelse 43,11
  - Erstattet af i
- [D/M] <service-uri>
  - Udfaset med udgivelse 42,12
  - Erstattet af. for hver linje under
- [D/M] <fjernelse af støj>
  - Udfaset med udgivelse 43,12
  - Erstattet med
- [D/M] <centernummer>
  - Udfaset med udgivelse 42,12
  - Erstattet af for hver linje under
- [D]
  - Udfaset med udgivelse 44,3
  - Erstattet af

Følgende attributter blev fjernet:

- [D/M] URL-adresse-attribut under
- [D/M] Branding-aktiveret attribut under

Følgende %TAG%s blev fjernet:

- [D] %ENABLE_CALL_CENTER_AGENT_OUTGOING_CALLS_WXT%

2.15 Ændringer af konfigurationsfiler til udgivelse 45.4

Der var ingen opdateringer i konfigurationsfilerne for denne version.

2.16 Ændringer af konfigurationsfiler til udgivelse 45.3

Der var ingen opdateringer i konfigurationsfilerne for denne version.

2.17 Ændringer af konfigurationsfiler til udgivelse 45.2

- [BETA-funktion] Tilføjet tag under afsnittet .

```
<config>
<protocols>
  <sip>
    <enhanced-authorization enabled="%ENABLE_ENHANCED_AUTHORIZATION_WXT%"/>
```

Følgende %TAG% blev tilføjet:

- %ENABLE_ENHANCED_AUTHORIZATION_WXT%

2.18 Ændringer af konfigurationsfiler til udgivelse 45.1

Der var ingen opdateringer i konfigurationsfilerne for denne version.

3 Introduktion

Formålet med dette dokument er at give en beskrivelse af konfigurationen af Webex til Cisco BroadWorks-klienten.

Konfigurationsfilen *config-wxt.xml* findes i to versioner – en til mobil (Android og iOS) og en til desktop (Windows og MacOS).

Klienterne konfigureres ved hjælp af en konfiguration, som ikke er synlig for slutbrugeren. *config-wxt.xml* indeholder serverspecifikke oplysninger, såsom serveradresser og porte samt kørselstidsvalgmuligheder for klienten selv (for eksempel valgmuligheder, der er synlige på skærmen *Indstillinger*).

Konfigurationsfilerne læses af klienten, når den starter, efter at den er blevet hentet fra Enhedsadministration. Oplysningerne fra konfigurationsfilerne gemmes krypteret, hvilket gør dem usynlige og utilgængelige for slutbrugeren.

BEMÆRK: XML-egenskaberne må ikke indeholde mellemrum (for eksempel i stedet for).

4 Installation

Webex til Cisco BroadWorks-klienter kan installeres fra følgende:

https://www.webex.com/webexfromserviceproviders-downloads.html

4.1 Download af lokaliseret klient

Følgende lokaliserede versioner af Webex til Cisco BroadWorks-klienter kan downloades på følgende måde:

https://www.webex.com/ko/webexfromserviceproviders-downloads.html
https://www.webex.com/fr/webexfromserviceproviders-downloads.html
https://www.webex.com/pt/webexfromserviceproviders-downloads.html
https://www.webex.com/zh-tw/webexfromserviceproviders-downloads.html
https://www.webex.com/zh-cn/webexfromserviceproviders-downloads.html
https://www.webex.com/ja/webexfromserviceproviders-downloads.html
https://www.webex.com/es/webexfromserviceproviders-downloads.html
https://www.webex.com/de/webexfromserviceproviders-downloads.html
https://www.webex.com/it/webexfromserviceproviders-downloads.html

4.2 Android-klient

Android-klienten er installeret som en applikation (Android-applikationspakke [APK]), som opbevarer de indstillinger- og konfigurationsrelaterede data i sit private område.

Der er versionskontrol baseret på Google Play-procedurerne. Der leveres en standard Google Play-meddelelse (dvs. at Android automatisk angiver, at der er en ny version af softwaren).

Når den nye version er downloadet, overskrives den gamle software, men brugerdata opbevares som standard.

Bemærk, at brugeren ikke er forpligtet til at vælge nogen valgmuligheder for installation eller afinstallation.

4.3 iOS-klient

iOS-klienten er installeret som et program, som opbevarer de indstillingsrelaterede data i sin "sandkasse", og konfigurationsfildata gemmes krypteret.

Der er versionskontrol baseret på procedurerne i Apple App Store. App Store-ikonet er fremhævet for at angive, at der er en ny version af softwaren tilgængelig.

Når den nye version er downloadet, overskrives den gamle software, men brugerdata opbevares som standard.

Bemærk, at brugeren ikke er forpligtet til at vælge nogen valgmuligheder for installation eller afinstallation.

4.4 Desktopklient

Oplysninger om installation og versionskontrol af desktopklienten (Windows og MacOS) kan findes på følgende: https://help.webex.com/en-us/nw5p67g/Webex-Installation-and-Automatic-Upgrade.

5 Enhedsadministration

5.1 Tags til enhedsadministration

Webex til Cisco BroadWorks bruger *Tag-sæt til enhedsadministration* , der er vist i følgende figur. *Systemstandard* og brugerdefinerede tag-sæt er nødvendige for at klargøre specifikke enheds-/klientindstillinger. Dette tagsæt giver fleksibilitet til administration af klientens indstillinger for netværks-/tjenesteforbindelse samt funktionsaktiveringskontroller.

Dette brugerdefinerede tagsæt klargøres af en systemadministrator via valgmuligheden *System → Ressourcer → Tag-sæt til enhedsadministration* . Administratoren skal tilføje nye tagsæt:

- Mobile: Connect_Tags
- Tablet: ConnectTablet_Tags
- Desktop: BroadTouch_Tags

Opret hvert enkelt mærke, og indstil dens værdi. Afsnitsreferencer giver detaljerede beskrivelser af hvert mærke. De brugertilpassede mærker er adskilt i grupper baseret på funktionaliteten og diskuteres senere i dette dokument.

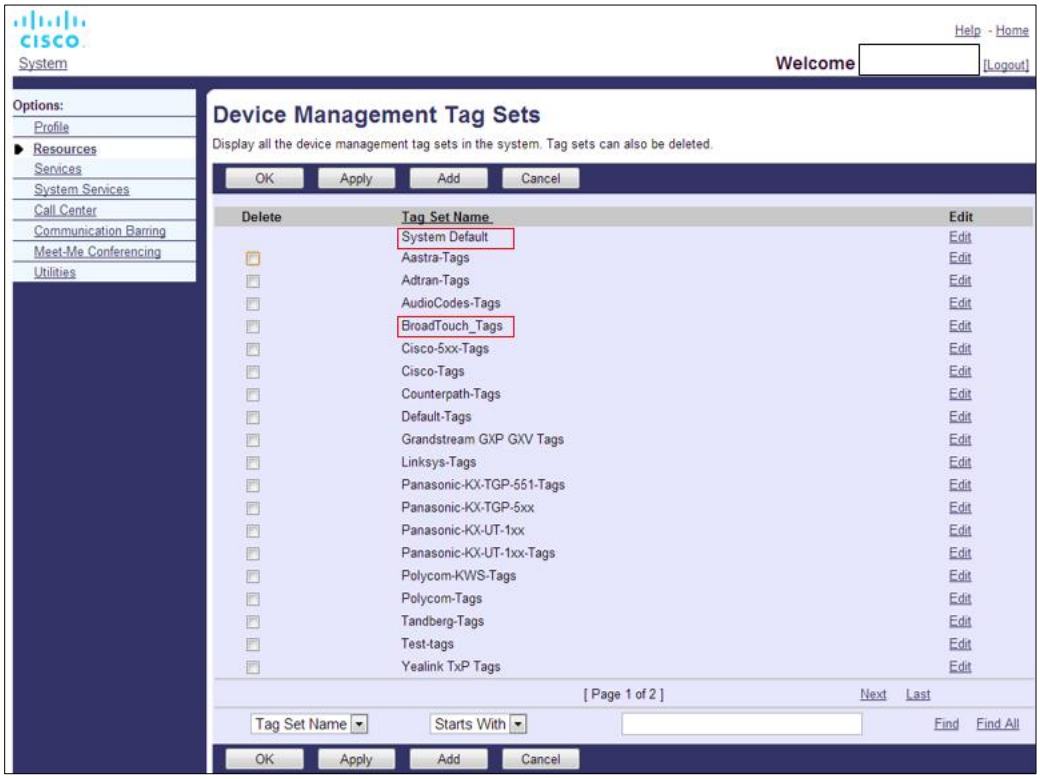

Figur 1 Tagsæt til administration af desktopenheder

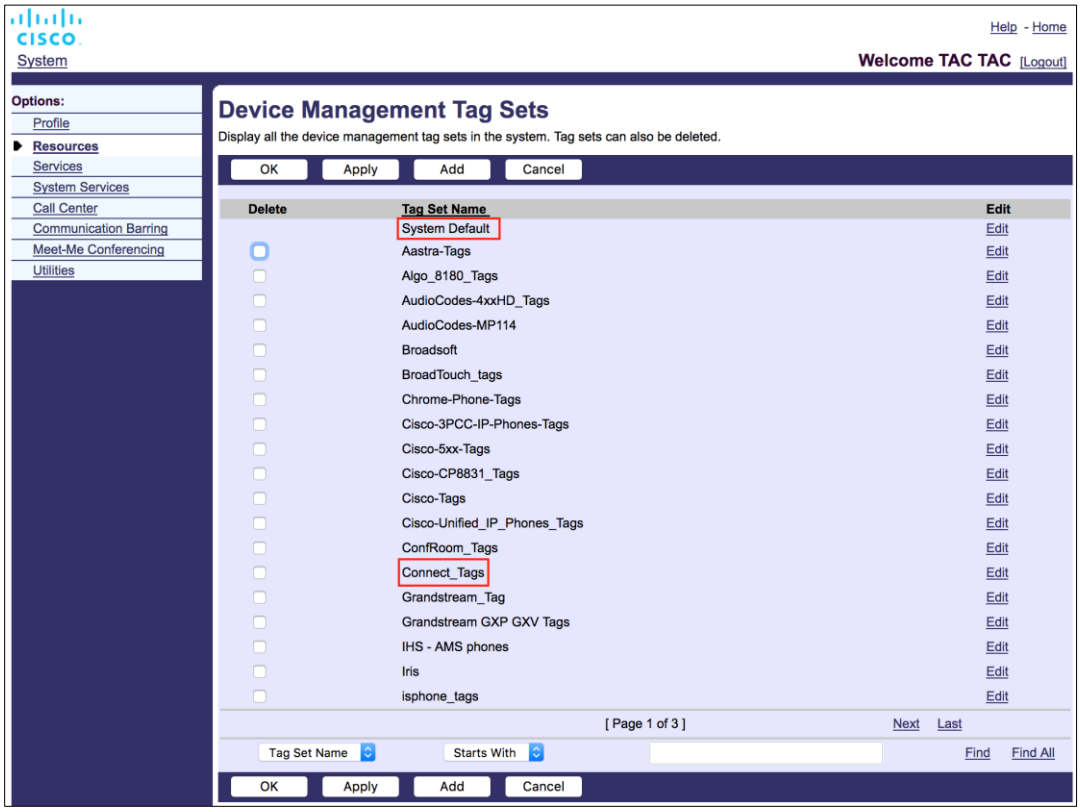

Figur 2 Tagsæt til administration af mobilenheder

5.2 Forbedringer af delvise match til valg af enhedstype

For at give mulighed for øget fleksibilitet, når der vælges funktionspakker til brugergrupper eller individuelle brugere, vælges enhedsprofiltypen baseret på et (første) delvist match. Dette giver kunderne mulighed for at bruge forskellige enhedstyper.

Den generelle procedure for enhedsadministration angiver, at Cisco BroadWorks-programserveren har en enhedsprofiltype. Det hedder “Business Communicator – PC” til desktop, “Connect – Mobile” til mobil og “Connect – Tablet” til tablet. En enhedsprofil kan oprettes og tildeles brugeren. Applikationsserveren opretter derefter en konfigurationsfil og gemmer den på profilserveren.

Ved logon spørger klienten efter listen over tildelte enheder via XSI og søger efter den tilsvarende enhedstypeprofil. Klienten vælger den første profil, der starter med det tilsvarende enhedstypenavn. Derefter bruges de konfigurationsdata (konfigurationsfil), der er knyttet til denne enhedsprofil, til at aktivere og deaktivere forskellige funktioner.

Dette giver mulighed for, at den samme klienteksekverbare kan bruges med forskellige enhedsprofiltyper, så tjenesteudbyderen kan ændre funktionspakker for individuelle brugere eller grupper af brugere ved blot at ændre enhedsprofiltypen i DM for en bruger eller gruppe af brugere.

Tjenesteudbyderen kan f.eks. have et vilkårligt antal enhedsprofiltyper baseret på brugerroller, såsom "Business Communicator – PC Basic", "Business Communicator – PC Executive" eller "Business Communicator – PC Assistant" og ændre den funktionalitet, der er tilgængelig for individuelle brugere, ved at ændre enhedsprofiltypen for dem.

Bemærk, at det ikke forventes at have flere matchende enhedsprofiltyper i den modtagne enhedsliste-XML, men kun én.

5.3 Klientkonfiguration

Webex til Cisco BroadWorks-versionen af klienten bruger filen *config-wxt.xml* til konfiguration af dens opkaldsfunktionalitet, som fungerer i kombination med de opkaldstjenester, der er tildelt brugeren.

Webex-applikationen henter konfigurationsfilen via DMS. Den downloades, når brugeren logger ind og opdateres hver time12 , mens applikationen forbliver funktionsdygtig. Opdateringsintervallet for konfigurationsfilen kan ikke konfigureres. For at gennemtvinge en opdatering af konfigurationsfilen skal brugeren logge ud og derefter logge ind igen.

5.4 Installation af config-wxt.xml

Føj den tilsvarende *config-wxt.xml* -fil til enhedsprofilerne "Tilslut – mobil", "Tilslut – tablet" og "Business Communicator – PC". Konfigurationsfilen skal findes for hver enhedsprofil.

For at få adgang til den seneste konfigurationsfilversion skal du vælge "Enhedsadministration" fra https://software.cisco.com/download/home/286326302/type, vælge RI-datoen, der svarer til klientversionen, og downloade DTAF-arkivet.

BEMÆRK 1: Det anbefales **KRAFTIGT** , at skabelonerne vedligeholdes i overensstemmelse med den seneste version af Webex-applikationen. Nogle gange er der betydelige ændringer i konfigurationsskabelonen. Selvom Webex-applikationen er designet til at være bagudkompatibel i en vis periode, er det vigtigt, at konfigurationsskabelonen holdes opdateret. Den **SKAL** derfor opdateres rettidigt. Brug af Webex-applikationen med en konfigurationsskabelon, der er over **6 MÅNEDER** gammel, kan medføre funktionstab og bør **IKKE** betragtes som en understøttet opsætning.

Bemærk2: Webex til Cisco BroadWorks bruger de samme enhedsprofiler som UC-One, så det er nemmere at installere.

5.5 Konfigurationsfil (config-wxt.xml)

Nye brugerdefinerede tags med **_WXT** -suffiks bruges til at skelne den nye Webex til Cisco BroadWorks-konfigurationsinstallation fra ældre klienter. Der er dog stadig nogle (system) tags, der deles mellem UC-One og Webex.

Nogle af de brugerdefinerede mærker til Cisco BroadWorks-systemet bruges også i *config-wxt.xml* -konfigurationsfilen. Få flere oplysninger om hvert af følgende mærker i afsnittet *5.7 Dynamiske indbyggede systemmærker til Cisco BroadWorks*.

- %BWNETWORK-CONFERENCE-SIPURI-n%
- %BWVOICE-PORTAL-NUMBER-n%
- %BWLINEPORT-n%

- %BWAUTHUSER-n%
- %BWAUTHPASSWORD-n%
- %BWE164-n%
- %BWHOST-n%
- %BWNAME-n%
- %BWEXTENSION-n%
- %BWAPPEARANCE-LABEL-n%
- %BWDISPLAYNAMELINEPORT%
- %BWLINEPORT-PRIMARY%
- %BWE911-PRIMARY-HELDURL%
- %BWE911-CUSTOMERID%
- %BWE911-SECRETKEY%
- %BWE911-EMERGENCY-NUMBER-LIST%
- %BW-MEMBERTYPE-n%
- %BWUSEREXTID-n%
- %BWGROUP-CALL-PICKUP-BOOL-n%" (Kun Webex Calling)

5.6 Systemstandardmærker

Som systemadministrator kan du få adgang til systemstandardmærker via valgmuligheden *System → Ressourcer → Enhedsadministrationens mærkesæt* . Følgende systemstandardtags skal klargøres, når VoIP-opkaldspakken er installeret.

Tag	Beskrivelse
%SBC_ADDRESS_WXT%	Dette skal konfigureres som det fuldt kvalificerede domænenavn (FQDN) eller IP-adresse for sessionsgrænsecontrolleren (SBC), der er installeret på netværket. Eksempel: sbc.yourdomain.com
%SBC_PORT_WXT%	Hvis SBC_ADDRESS_WXT er en IP-adresse, skal denne parameter indstilles til SBC-porten. Hvis SBC_ADDRESS_WXT er en FQDN, kan den ikke indstilles. Eksempel: 5075

5.7 Dynamiske indbyggede systemmærker til Cisco BroadWorks

Ud over standardsystemmærker og de brugerdefinerede mærker, der skal defineres, findes der eksisterende Cisco BroadWorks-systemmærker, der typisk bruges og er en del af den anbefalede DTAF (Device Type Archive File). Disse mærker er angivet i dette afsnit. Afhængigt af den installerede løsningspakke bruges ikke alle systemmærker.

Tag	Beskrivelse
%BWNETWORK-CONFERENCE-SIPURI-n%	Dette er server-URI'en, der bruges til at aktivere N-Way-konferencer.
%BWVOICE-PORTAL-NUMBER-n%	Dette nummer bruges til telefonsvarer. Klienten ringer til dette nummer, når der hentes indtalt besked.
%BWLINEPORT-n%	SIP-brugernavn brugt i SIP-signalering, for eksempel i tilmelding.
%BWHOST-n%	Dette er domænedelen af den klargjorte linjeport for den enhed, der er tildelt brugeren. Den hentes fra brugerens profil. Bruges typisk som SIP-domænet.
%BWAUTHUSER-n%	Dette er brugernavnet til godkendelse. Hvis abonnenten er blevet tildelt godkendelse, er dette det klargjorte bruger-id på godkendelsessiden, uanset den valgte godkendelsestilstand for enhedstypen. SIP-brugernavnet, der typisk bruges i 401- og 407-signaler. Kan være anderledes end standard SIP-brugernavn.
%BWAUTHPASSWORD-n%	Dette er brugerens godkendelsesadgangskode. Hvis abonnenten er blevet tildelt godkendelse, er dette den klargjorte adgangskode på godkendelsessiden, uanset enhedstypens valgte godkendelsestilstandsværdi. Den SIP-adgangskode, der bruges i SIP-signaler.
%BWE164-n%	Denne tag leverer brugerens telefonnummer i internationalt format.
%BWNAME-n%	Dette er abonnentens fornavn og efternavn i brugerens profil. For- og efternavne er sammenkædet. I tilfælde af konfiguration med flere linjer, hvis der ikke er konfigureret en linjeetiket, og hvis den ikke er tom, bruges den som vist navn for linjen i linjevælgeren.
%BWEXTENSION-n%	Abonnentens lokalnummer hentes fra det lokalnummer, der er klargjort i brugerens profil. Hvis et lokalnummer ikke er klargjort, erstattes tagget med abonnentens telefonnummer (DN).
%BWAPPEARANCE-LABEL-n%	Dette er den linjemærkat, der er konfigureret. Bruges som linjenavn, hvis det ikke er tomt.
%BWDISPLAYNAMELINEPORT%	Dette er linjen/porten for den første private linje i modsætning til en delt linje (visning af delt opkald). Dette er den linjeport, der er klargjort på den enhed, der er tildelt brugeren. Dette hentes fra brugerens profil. Bruges til at identificere brugerens primære linje.
%BWLINEPORT-PRIMARY%	Den primære linjeport klargøres på den enhed, der er tildelt brugeren. Dette tag indeholder ikke domænedelen af den klargjorte linjeport. Den hentes fra brugerens profil.

Tag	Beskrivelse
%BWE911-PRIMARY-HELDURL%	Angiver URL-adressen til den RedSky-nødplaceringsplatform, der understøtter HELD-protokollen.
%BWE911-CUSTOMERID%	Det kunde-ID (HeldOrgId, CompanyID), der bruges til RedSky HTTPS-anmodningen.
%BWE911-SECRETKEY%	Hemmeligheden til at godkende RedSky HTTPS-anmodningen.
%BWE911-EMERGENCY-NUMBER-LIST%	Listen over nødnumre, der understøttes af RedSky. Hvis du vil bruge dette mærke, skal det reserverede brugerdefinerede mærke %RESERVEDBW911-EMERGENCY-NUMBER-LIST% føjes til det tagsæt, der bruges af enhedstypen. Tagget "reserveret" skal indeholde de nødnumre, der er defineret i BroadWorks under AS_CLI/System/CallP/CallTypes > i et kommasepareret format som f.eks. 911, 0911, 933. **BEMÆRK:** Webex-klienten understøtter ikke jokertegn i nødnumre. Derfor bør kun nøjagtige nødnumre føjes til det "reserverede" brugerdefinerede tag. Følgende eksempel viser, hvordan det reserverede tag-funktionalitet er beregnet til at blive brugt: 1) Det INDBYGGEDE MÆRKE %BWE911-EMERGENCY-NUMBER-LIST% føjes til enhedens skabelonfil 2) Det reserverede brugerdefinerede tag %RESERVEDBW911-EMERGENCY-NUMBER-LIST% føjes til det tagsæt, der bruges af enheden, med værdien 911, 0911, 933 3) Når filen genopbygges, oversættes tagget %RESERVEDBW911-EMERGENCY-NUMBER-LIST% til 911, 0911, 933
%BW-MEMBERTYPE-n%	Dette er typen for hver linje. Det kan være en af "Virtuel profil", "Bruger" eller "Sted".
%BWUSEREXTID-n%	Dette er det eksterne ID for en given linje (kun Webex Calling)
%BWGROUP-CALL-PICKUP-BOOL-n%"	Giver oplysninger, hvis den tilsvarende linje har konfigureret opkaldsbesvarelsesgruppe. (Kun Webex Calling)
%BWVOICEMAIL-CLOUD-STORAGE-ENABLED-n%	Angiver, om Webex-appen skal hente telefonsvarerindhold (oversigt, visuelle telefonsvarermeddelelser og afskrifter) for linjen fra cloud-baseret telefonsvarerlager i stedet for XSI. (Kun Webex Calling)

6 Brugerdefinerede tags

Dette afsnit beskriver de brugerdefinerede tags, der bruges i Webex til Cisco BroadWorks. Den viser alle de brugerdefinerede tags, der bruges til både desktop og mobil/tablet-platforme.

Bemærk dog, at nogle indstillinger, der er beskrevet i dette afsnit, kun understøttes for den specifikke version af klienten. Se den relevante udgivelsesspecifikke konfigurationsvejledning for at afgøre, om en indstilling ikke gælder for en ældre klientversion.

Tag	Brugt i desktop	Brugt i mobil/tablet	Standard værdi	Afsnit
%ENABLE_REJECT_WITH_486_WXT%	Y	Y	sand	*6.1.16 Adfærd for afvisning af indgående opkald*
%REJECT_WITH_XSI_MODE_WXT%	N	Y	afvis_falsk	*6.3.2 Push-underretninger for opkald*
%REJECT_WITH_XSI_DECLINE_REASON_WXT%	N	Y	optaget	*6.3.2 Push-underretninger for opkald*
%ENABLE_TRANSFER_CALLS_WXT%	Y	Y	falsk	*6.1.20 Viderestil*
%ENABLE_CONFERENCE_CALLS_WXT%	Y	Y	falsk	*6.1.21 N-vejskonferenceopkald*
%ENABLE_NWAY_PARTICIPANT_LIST_WXT%	Y	Y	falsk	*6.1.21 N-vejskonferenceopkald*
%MAX_CONF_PARTIES_WXT%	Y	Y	10	*6.1.21 N-vejskonferenceopkald*
%ENABLE_CALL_STATISTICS_WXT%	Y	Y	falsk	*6.1.24 Opkaldsstatistik*
%ENABLE_CALL_PULL_WXT%	Y	Y	falsk	*6.1.22 Hentning af opkald*
%PN_FOR_CALLS_CONNECT_SIP_ON_ACCEPT_WXT%	N	Y	falsk	*6.3.2 Push-underretninger for opkald*
%ENABLE_VOICE_MAIL_TRANSCRIPTION_WXT%	Y	Y	falsk	*6.1.29 Afskrift af indtalt besked til Webex Calling*
%ENABLE_MWI_WXT%	Y	Y	falsk	*6.1.27 Indtalt besked, visuel indtalt besked, indikator for ventende meddelelse*
%MWI_MODE_WXT%	Y	Y	tom	*6.1.27 Indtalt besked, visuel indtalt besked, indikator for ventende meddelelse*

Tag	Brugt i desktop	Brugt i mobil/tablet	Standard værdi	Afsnit
%ENABLE_VOICE_MAIL_WXT%	Y	Y	falsk	*6.1.27 Indtalt besked, visuel indtalt besked, indikator for ventende meddelelse*
%ENABLE_VISUAL_VOICE_MAIL_WXT%	Y	Y	falsk	*6.1.27 Indtalt besked, visuel indtalt besked, indikator for ventende meddelelse*
%BWVOICEMAIL-CLOUD-STORAGE-ENABLED-x%	Y	Y	falsk	*6.1.28 Lokal cloud-hukommelse til indtalt besked (kun Webex Calling)*
%ENABLE_FORCED_LOGOUT_WXT%	Y	N	falsk	*6.2.1* *Tvunget* log ud
%FORCED_LOGOUT_APPID_WXT%	Y	N	tom	*6.2.1* *Tvunget* log ud
%ENABLE_CALL_FORWARDING_ALWAYS_WXT%	Y	Y	falsk	*6.1.30.1 Viderestil altid opkald*
%ENABLE_BROADWORKS_ANYWHERE_WXT%	Y	Y	falsk	*6.1.30.3 BroadWorks Anywhere*
%ENABLE_BROADWORKS_ANYWHERE_DESCRIPTION_WXT%	Y	Y	sand	*6.1.30.3 BroadWorks Anywhere*
%ENABLE_BROADWORKS_ANYWHERE_ALERT_ALL_LOCATIONS_WXT%	Y	Y	falsk	*6.1.30.3 BroadWorks Anywhere*
%BROADWORKS_ANYWHERE_ALERT_ALL_LOCATIONS_DEFAULT_WXT%	Y	Y	falsk	*6.1.30.3 BroadWorks Anywhere*
%ENABLE_BROADWORKS_ANYWHERE_CALL_CONTROL_WXT%	Y	Y	falsk	*6.1.30.3 BroadWorks Anywhere*
%BROADWORKS_ANYWHERE_CALL_CONTROL_DEFAULT_WXT%	Y	Y	falsk	*6.1.30.3 BroadWorks Anywhere*
%ENABLE_BROADWORKS_ANYWHERE_DIVERSION_INHIBITOR_WXT%	Y	Y	falsk	*6.1.30.3 BroadWorks Anywhere*
%BROADWORKS_ANYWHERE_DIVERSION_INHIBITOR_DEFAULT_WXT%	Y	Y	falsk	*6.1.30.3 BroadWorks Anywhere*

Tag	Brugt i desktop	Brugt i mobil/tablet	Standard værdi	Afsnit
%ENABLE_BROADWORKS_ANYWHERE_ANSWER_CONFIRMATION_WXT%	Y	Y	falsk	*6.1.30.3 BroadWorks Anywhere*
%BROADWORKS_ANYWHERE_ANSWER_CONFIRMATION_DEFAULT_WXT%	Y	Y	falsk	*6.1.30.3 BroadWorks Anywhere*
%ENABLE_EMERGENCY_DIALING_WXT%	N	Y	falsk	*6.3.1 Nødopkald*
%EMERGENCY_DIALING_NUMBERS_WXT%	N	Y	911, 112	*6.3.1 Nødopkald*
%ENABLE_USE_RPORT_WXT%	Y	Y	falsk	*6.1.14 Administration af SIP-port til* NAT-gennemløb
%RPORT_USE_LOCAL_PORT_WXT%	Y	Y	falsk	*6.1.14 Administration af SIP-port til* NAT-gennemløb
%USE_TLS_WXT%	Y	Y	falsk	*6.1.2 SIP Over TLS og sikker transportprotokol i realtid*
%SBC_ADDRESS_WXT%	Y	Y	tom	*5.6 Systemstandardmærker*
%SBC_PORT_WXT%	Y	Y	5060	*5.6 Systemstandardmærker*
%USE_PROXY_DISCOVERY_WXT%	Y	Y	falsk	*6.1.6 Dynamisk SIP-proxyregistrering*
%USE_TCP_FROM_DNS_WXT%	Y	Y	sand	*6.1.6 Dynamisk SIP-proxyregistrering*
%USE_UDP_FROM_DNS_WXT%	Y	Y	sand	*6.1.6 Dynamisk SIP-proxyregistrering*
%USE_TLS_FROM_DNS_WXT%	Y	Y	sand	*6.1.6 Dynamisk SIP-proxyregistrering*
%DOMAIN_OVERRIDE_WXT%	Y	Y	tom	*6.1.6 Dynamisk SIP-proxyregistrering*
%PROXY_DISCOVERY_ENABLE_BACKUP_SERVICE_WXT%	Y	Y	sand	*6.1.6 Dynamisk SIP-proxyregistrering*
%PROXY_DISCOVERY_ENABLE_SRV_BACKUP_WXT%	Y	Y	sand	*6.1.6 Dynamisk SIP-proxyregistrering*

Tag	Brugt i desktop	Brugt i mobil/tablet	Standard værdi	Afsnit
%PROXY_DISCOVERY_BYPASS_OS_CACHE_WXT%	Y (kun Windows)	N	falsk	*6.1.6 Dynamisk SIP-proxyregistrering*
%SIP_TRANSPORTS_TCP_CONNECT_TIMEOUT_WXT%	Y	Y	5000	*6.1.5 Konfigurerbar timeout for åbning af SIP-sokkel*
%SIP_TRANSPORTS_TLS_CONNECT_TIMEOUT_WXT%	Y	Y	10000	*6.1.5 Konfigurerbar timeout for åbning af SIP-sokkel*
%SOURCE_PORT_WXT%	Y	Y	5060	*6.1.7 Foretrukken portbrug for SIP*
%SIP_FAILBACK_ENABLED_WXT%	Y	N	sand	*6.1.8.2 SIP-tilbagefald*
%SIP_FAILBACK_TIMEOUT_WXT%	Y	N	900	*6.1.8.2 SIP-tilbagefald*
%SIP_FAILBACK_USE_RANDOM_FACTOR_WXT%	Y	N	falsk	*6.1.8.2 SIP-tilbagefald*
%SIP_TRANSPORTS_ENFORCE_IP_VERSION_WXT%	Y	Y	DNS	*6.1.8.3. Gennemtving IP-version*
%USE_ALTERNATIVE_IDENTITIES_WXT%	Y	Y	falsk	*6.1.10 Brug P-tilknyttede URI'er i* REGISTER
%TCP_SIZE_THRESHOLD_WXT%	Y	Y	18000	*6.1.4 Gennemtving brug af TCP, TLS eller UDP* og keepalives
%SIP_REFRESH_ON_TTL_WXT%	Y	N	falsk	*6.1.8.4 DNS TTL-administration*
%ENABLE_SIP_UPDATE_SUPPORT_WXT%	Y	Y	falsk	*6.1.12 Understøttelse AF Sip-opdatering*
%ENABLE_PEM_SUPPORT_WXT%	Y	Y	falsk	*6.1.11 SIP P-Early Media (PEM)-header*
%ENABLE_SIP_SESSION_ID_WXT%	Y	Y	falsk	*6.1.15 SIP-sessions-id*
%ENABLE_FORCE_SIP_INFO_FIR_WXT%	Y	Y	falsk	*6.1.13 Ældre SIP-INFOFIR*
%SRTP_ENABLED_WXT%	Y	Y	falsk	*6.1.2 SIP Over TLS og sikker transportprotokol i realtid*
%SRTP_MODE_WXT%	Y	Y	falsk	*6.1.2 SIP Over TLS og sikker transportprotokol i realtid*

Tag	Brugt i desktop	Brugt i mobil/tablet	Standard værdi	Afsnit
%ENABLE_REKEYING_WXT%	Y	Y	sand	*6.1.2 SIP Over TLS og sikker transportprotokol i realtid*
%RTP_AUDIO_PORT_RANGE_START_WXT%	Y	Y	8000	*6.1.17 Portområde for transportprotokol i realtid*
%RTP_AUDIO_PORT_RANGE_END_WXT%	Y	Y	8099	*6.1.17 Portområde for transportprotokol i realtid*
%RTP_VIDEO_PORT_RANGE_START_WXT%	Y	Y	8100	*6.1.17 Portområde for transportprotokol i realtid*
%RTP_VIDEO_PORT_RANGE_END_WXT%	Y	Y	8199	*6.1.17 Portområde for transportprotokol i realtid*
%ENABLE_RTCP_MUX_WXT%	Y	Y	sand	*6.1.19 RTCP MUX*
%ENABLE_XSI_EVENT_CHANNEL_WXT%	Y	Y	sand	*6.1.33.3 XSI-begivenhedskanal*
%CHANNEL_HEARTBEAT_WXT%	Y	Y	10000	*6.1.33.3 XSI-begivenhedskanal*
%XSI_ROOT_WXT%	Y	Y	tom (bruger oprindelig URL)	*6.1.33.1 Xtended Services Interface (*XSI) Rod og stier
%XSI_ACTIONS_PATH_WXT%	Y	Y	/com.broadsoft.xsi-actions/	*6.1.33.1 Xtended Services Interface (*XSI) Rod og stier
%XSI_EVENTS_PATH_WXT%	Y	Y	/com.broadsoft.xsi-events/	*6.1.33.1 Xtended Services Interface (*XSI) Rod og stier
%ENABLE_CALLS_AUTO_RECOVERY_WXT%	Y	Y	falsk	*6.1.25 Automatisk opkaldsgendannelse /problemfri viderestilling af* opkald
%EMERGENCY_CALL_DIAL_SEQUENCE_WXT%	N	Y	kun cs-enheder	*6.3.1 Nødopkald*
%ENABLE_CALL_PICKUP_BLIND_WXT%	Y	N	falsk	*6.2.2 Opkaldsbesvarelse*
%ENABLE_CALL_PICKUP_DIRECTED_WXT%	Y	N	falsk	*6.2.2 Opkaldsbesvarelse*
%WEB_CALL_SETTINGS_URL_WXT%	Y	Y	tom	*6.1.31 Indstillingsportal og webbaserede opkaldsindstillinger*

Tag	Brugt i desktop	Brugt i mobil/tablet	Standard værdi	Afsnit
%USER_PORTAL_SETTINGS_URL_WXT%	Y	Y	tom	*6.1.31 Indstillingsportal og webbaserede opkaldsindstillinger*
%ENABLE_CALL_CENTER_WXT%	Y	Y	falsk	*6.1.32 Login/log ud af callcenter/opkaldskø*
%WEB_CALL_SETTINGS_TARGET_WXT%	Y	Y	ekstern	*6.1.31 Indstillingsportal og webbaserede opkaldsindstillinger*
%WEB_CALL_SETTINGS_CFA_VISIBLE_WXT%	Y	Y	sand	*6.1.31 Indstillingsportal og webbaserede opkaldsindstillinger*
%WEB_CALL_SETTINGS_DND_VISIBLE_WXT%	Y	Y	sand	*6.1.31 Indstillingsportal og webbaserede opkaldsindstillinger*
%WEB_CALL_SETTINGS_ACR_VISIBLE_WXT%	Y	Y	sand	*6.1.31 Indstillingsportal og webbaserede opkaldsindstillinger*
%WEB_CALL_SETTINGS_CFB_VISIBLE_WXT%	Y	Y	sand	*6.1.31 Indstillingsportal og webbaserede opkaldsindstillinger*
%WEB_CALL_SETTINGS_CFNR_VISIBLE_WXT%	Y	Y	sand	*6.1.31 Indstillingsportal og webbaserede opkaldsindstillinger*
%WEB_CALL_SETTINGS_CFNA_VISIBLE_WXT%	Y	Y	sand	*6.1.31 Indstillingsportal og webbaserede opkaldsindstillinger*
%WEB_CALL_SETTINGS_SIMRING_VISIBLE_WXT%	Y	Y	sand	*6.1.31 Indstillingsportal og webbaserede opkaldsindstillinger*
%WEB_CALL_SETTINGS_SEQRING_VISIBLE_WXT%	Y	Y	sand	*6.1.31 Indstillingsportal og webbaserede opkaldsindstillinger*
%WEB_CALL_SETTINGS_RO_VISIBLE_WXT%	Y	Y	sand	*6.1.31 Indstillingsportal og webbaserede opkaldsindstillinger*
%WEB_CALL_SETTINGS_ACB_VISIBLE_WXT%	Y	Y	sand	*6.1.31 Indstillingsportal og webbaserede opkaldsindstillinger*
%WEB_CALL_SETTINGS_CW_VISIBLE_WXT%	Y	Y	sand	*6.1.31 Indstillingsportal og webbaserede opkaldsindstillinger*
%WEB_CALL_SETTINGS_CLIDB_VISIBLE_WXT%	Y	Y	sand	*6.1.31 Indstillingsportal og webbaserede opkaldsindstillinger*

Tag	Brugt i desktop	Brugt i mobil/tablet	Standard værdi	Afsnit
%WEB_CALL_SETTINGS_PA_VISIBLE_WXT%	Y	Y	sand	*6.1.31 Indstillingsportal og webbaserede opkaldsindstillinger*
%WEB_CALL_SETTINGS_BWA_VISIBLE_WXT%	Y	Y	sand	*6.1.31 Indstillingsportal og webbaserede opkaldsindstillinger*
%WEB_CALL_SETTINGS_CC_VISIBLE_WXT%	Y	Y	sand	*6.1.31 Indstillingsportal og webbaserede opkaldsindstillinger*
%WEB_CALL_SETTINGS_BWM_VISIBLE_WXT%	Y	Y	sand	*6.1.31 Indstillingsportal og webbaserede opkaldsindstillinger*
%WEB_CALL_SETTINGS_VM_VISIBLE_WXT%	Y	Y	sand	*6.1.31 Indstillingsportal og webbaserede opkaldsindstillinger*
%USE_MEDIASEC_WXT%	Y	Y	falsk	*6.1.3 3GPP SIP-overskrifter til SRTP*
%ENABLE_DIALING_CALL_BACK_WXT%	N	Y	falsk	*6.3.4 Klik for at ringe op (ring tilbage)*
%DIALING_CALL_BACK_TIMER_WXT%	N	Y	10	*6.3.4 Klik for at ringe op (ring tilbage)*
%ENABLE_EXECUTIVE_ASSISTANT_WXT%	Y	N	falsk	*6.2.3 Understøttelse af chefadministrator (chef-assistent)*
%PN_FOR_CALLS_RING_TIMEOUT_SECONDS_WXT%	N	Y	35	*6.3.2 Push-underretninger for opkald*
%ENABLE_CALL_RECORDING_WXT%	Y	Y	falsk	*6.1.26 Optagelse af opkald*
%ENABLE_SINGLE_ALERTING_WXT%	N	Y	falsk	*6.3.3 Enkelt varsel*
%ENABLE_CALL_PARK_WXT%	Y	Y	falsk	*6.1.23 parkering af opkald/hent*
%CALL_PARK_AUTO_CLOSE_DIALOG_TIMER_WXT%	Y	Y	10	*6.1.23 parkering af opkald/hent*
%ENABLE_RTP_ICE_WXT%	Y	Y	falsk	*6.1.18 ICE-understøttelse (kun Webex Calling)*
%RTP_ICE_MODE_WXT%	Y	Y	icestun	*6.1.18 ICE-understøttelse (kun Webex Calling)*
%RTP_ICE_SERVICE_URI_WXT%	Y	Y	tom	*6.1.18 ICE-understøttelse (kun Webex Calling)*

Tag	Brugt i desktop	Brugt i mobil/tablet	Standard værdi	Afsnit
%RTP_ICE_PORT_WXT%	Y	Y	3478	*6.1.18 ICE-understøttelse (kun Webex Calling)*
%ENABLE_RTP_ICE_IPV6_WXT%	Y	Y	falsk	*6.1.18 ICE-understøttelse (kun Webex Calling)*
%SIP_REFRESH_ON_TTL_USE_RANDOM_FACTOR_WXT%	Y	N	falsk	*6.1.8.4 DNS TTL-administration*
%ENABLE_CALLS_ESCALATE_TO_WEBEX_MEETING_WXT%	Y	N	falsk	*6.2.4 Eskaler SIP-opkald til møde*
%ENABLE_DESKPHONE_CONTROL_AUTO_ANSWER_WXT%	Y	N	falsk	*6.2.5 Fastnettelefonkontrol*
%ENABLE_DIALING_VOIP_WXT%	N	Y	sand	*6.3.5 Understøttelse* af MNO *Opkald med indbygget opkaldsfunktion*
%ENABLE_DIALING_NATIVE_WXT%	N	Y	falsk	*6.3.5 Understøttelse* af MNO *Opkald med indbygget opkaldsfunktion*
%SIP_URI_DIALING_ENABLE_LOCUS_CALLING_WXT%	Y	Y	sand	*6.1.35 SIP-URI-opkald*
%ENABLE_SIP_VIDEOCALLS_WXT%	Y	Y	sand	*6.1.37 Deaktiver videoopkald*
%ENABLE_LOCUS_VIDEOCALLS_WXT%	Y	Y	sand	*6.1.37 Deaktiver videoopkald*
%VIDEOCALLS_ANSWER_WITH_VIDEO_ON_DEFAULT_WXT%	Y	Y	Desktop – ægte Mobil, tablet - falsk	*6.1.37 Deaktiver videoopkald*
%EMERGENCY_DIALING_ENABLE_REDSKY_WXT%	Y	Mobil – N Tablet – Y	falsk	*6.1.36<1 38="1" /> Nødopkald (911) – Rapportering af placering hos E911 udbyder6.1.38*Nødopkald (911) – rapportering af placering hos E911-udbyder
%EMERGENCY_REDSKY_USER_REMINDER_TIMEOUT_WXT%	Y	Mobil – N Tablet – Y	0	*6.1.36<1 38="1" /> Nødopkald (911) – Rapportering af placering hos E911 udbyder6.1.38*Nødopkald (911) – rapportering af placering hos E911-udbyder

Tag	Brugt i desktop	Brugt i mobil/tablet	Standard værdi	Afsnit
%EMERGENCY_REDSKY_USER_MANDATORY_LOCATION_WXT%	Y	Mobil – N Tablet – Y	-1	*6.1.36<1 38="1" /> Nødopkald (911) – Rapportering af placering hos E911 udbyder6.1.38*Nødopkald (911) – rapportering af placering hos E911-udbyder
%EMERGENCY_REDSKY_USER_LOCATION_PROMPTING_WXT%	Y	Mobil – N Tablet – Y	én gang pr. login	*6.1.36<1 38="1" /> Nødopkald (911) – Rapportering af placering hos E911 udbyder6.1.38*Nødopkald (911) – rapportering af placering hos E911-udbyder
%ENABLE_AUTO_ANSWER_WXT%	Y	N	falsk	*6.2.5.1 Opkald til styring af bordtelefon – besvar automatisk*
%ENABLE_CALLS_SPAM_INDICATION_WXT%	Y	Y	falsk	*6.1.41 Angivelse af spamopkald*
%ENABLE_NOISE_REMOVAL_WXT%	Y	Y	falsk	*6.1.42 Fjernelse af støj og båndbreddeudvidelse for PSTN-/mobilopkald*
%ENABLE_AUDIO_MARI_FEC_WXT%	Y	Y	falsk	*6.1.46.2 Viderestil fejlrettelse (FEC) og videresendelse af pakker (RTX)*
%ENABLE_AUDIO_MARI_RTX_WXT%	Y	Y	falsk	*6.1.46.2 Viderestil fejlrettelse (FEC) og videresendelse af pakker (RTX)*
%ENABLE_VIDEO_MARI_FEC_WXT%	Y	Y	falsk	*6.1.46.2 Viderestil fejlrettelse (FEC) og videresendelse af pakker (RTX)*
%ENABLE_VIDEO_MARI_RTX_WXT%	Y	Y	falsk	*6.1.46.2 Viderestil fejlrettelse (FEC) og videresendelse af pakker (RTX)*
%ENABLE_CALL_BLOCK_WXT%	Y	Y	falsk	*6.1.45 Blokeringsliste (kun Webex Calling)*
%ENABLE_WIDGET_HOLD_CALLS_WXT%	N	Y	sand	*6.3.5.6 MNO Mobility – widget under opkald*
%ENABLE_WIDGET_TRANSFER_CALLS_WXT%	N	Y	sand	*6.3.5.6 MNO Mobility – widget under opkald*
%ENABLE_WIDGET_CALLS_ESCALATE_TO_WEBEX_MEETING_WXT%	N	Y	sand	*6.3.5.6 MNO Mobility – widget under opkald*
%ENABLE_SIMULTANEOUS_CALLS_WITH_SAME_USER_WXT%	Y	Y	falsk	*6.1.47 Samtidige opkald med samme bruger*
%ENABLE_REMOTE_MUTE_CONTROL_WXT%	Y	N	falsk	*6.2.11 Begivenhedspakke til kontrol af lyd fra eksternt (kun Webex Calling)*

Tag	Brugt i desktop	Brugt i mobil/tablet	Standard værdi	Afsnit
%ENABLE_VOICE_MAIL_FORWARDING_WXT%	Y	Y	sand	*6.1.30.2 Viderestilling af opkald til telefonsvarer*
%SIP_REGISTER_FAILOVER_REGISTRATION_CLEANUP_WXT%	Y	Y	sand	*6.1.8.1 SIP-failover*
%ENABLE_CALL_MOVE_HERE_WXT%	Y	N	falsk	*6.2.12 Flyt opkald*
%ENABLE_SPEECH_ENHANCEMENTS_WXT%	Y	Y	falsk	*6.1.42 Fjernelse af støj og båndbreddeudvidelse for PSTN-/mobilopkald*
%DIALING_NATIVE_FAC_PREFIX_WXT%	N	Y	tom	*6.3.5.1 Opkald med indbygget opkaldsfunktion*
%ENABLE_TRANSFER_AUTO_HOLD_WXT%	Y	Y	falsk	*6.1.20 Viderestil*
%ENABLE_RTCP_XR_NEGOTIATION_WXT%	Y	Y	sand	*6.1.48 RTCP-XR*
%ENABLE_CLID_INCOMING_CALLS_APPEND_NUMBER_WXT%	N	Y	falsk	*6.3.6 Opkalder-id for* indgående opkald
%ENABLE_CLID_MISSED_CALLS_APPEND_NUMBER_WXT%	N	Y	falsk	*6.3.6 Opkalder-id for* indgående opkald
%ENABLE_CLID_OUTGOING_CALLS_WXT%	N	Y	falsk	*6.1.50.1 Opkalder-id for udgående opkald*
%ENABLE_CLID_OUTGOING_CALLS_ADDITIONAL_NUMBERS_WXT%	N	Y	falsk	*6.1.50.1 Opkalder-id for udgående opkald*
%ENABLE_CLID_OUTGOING_CALLS_CALL_CENTER_WXT%	N	Y	falsk	*6.1.50.1 Opkalder-id for udgående opkald*
%ENABLE_CLID_OUTGOING_CALLS_HUNT_GROUP_WXT%	N	Y	falsk	*6.1.50.1 Opkalder-id for udgående opkald*

Tag	Brugt i desktop	Brugt i mobil/tablet	Standard værdi	Afsnit
%ENABLE_CLID_OUTGOING_CALLS_DELIVERY_BLOCKING_WXT%	N	Y	falsk	*6.1.50.1 Opkalder-id for udgående opkald*
%ENABLE_CALL_FORWARDING_INFO_CALLS_WXT%	Y	Y	falsk	*6.1.49 Oplysninger om viderestilling af opkald*
%ENABLE_BUSY_LAMP_FIELD_WXT%	Y	N	falsk	*6.2.8.1 Optagetlys*
%ENABLE_BLF_DISPLAY_CALLER_WXT%	Y	N	sand	*6.2.8.1 Optagetlys*
%BLF_NOTIFICATION_DELAY_TIME_WXT%	Y	N	0	*6.2.8.1 Optagetlys*
%ENABLE_GCP_NOTIFICATIONS_WXT%	Y	N	falsk	*6.2.8.2 Opkaldsbesvarelsesgruppe (kun Webex Calling)*
%ENABLE_GCP_DISPLAY_CALLER_WXT%	Y	N	falsk	*6.2.8.2 Opkaldsbesvarelsesgruppe (kun Webex Calling)*
%GCP_NOTIFICATION_MAX_TIMEOUT_VALUE_WXT%	Y	N	120	*6.2.8.2 Opkaldsbesvarelsesgruppe (kun Webex Calling)*
%UDP_KEEPALIVE_ENABLED_WXT%	Y	Y	sand	*6.1.4 Gennemtving brug af TCP, TLS eller UDP* og keepalives
%TCP_KEEPALIVE_ENABLED_WXT%	Y	Y	falsk	*6.1.4 Gennemtving brug af TCP, TLS eller UDP* og keepalives
%TLS_KEEPALIVE_ENABLED_WXT%	Y	Y	falsk	*6.1.4 Gennemtving brug af TCP, TLS eller UDP* og keepalives
%ENABLE_MULTI_LINE_WXT%	Y	Y	falsk	*6.1.51 Flere linjer*
%ENABLE_CALLS_ESCALATE_TO_WEBEX_MEETING_WXT%	N	Y	falsk	*6.2.4 Eskaler SIP-opkald til møde (Webex Calling)*
%ENABLE_CLID_OUTGOING_CALLS_MOBILITY_WXT%	N	Y	falsk	*6.3.5.36.3.5.3 Identitet for udgående opkaldslinje (CLID)*
%CLID_REMOTE_NAME_MACHINE_MODE_WXT%	Y	Y	løst	*6.1.50.2 Navn på eksternt opkalder-id*
%PERSONAL_ASSISTANT_ENABLED_WXT%	Y	Y	falsk	*6.1.53 Personlig assistent (fraværende)*

Tag	Brugt i desktop	Brugt i mobil/tablet	Standard værdi	Afsnit
%PN_FOR_CALLS_DELIVERY_MODE_WXT%	N	Y	ikke relevant(e)	*Leveringstilstand (kun Webex Calling)*
%ENABLE_ENHANCED_AUTHORIZATION_WXT%	Y	Y	falsk	*6.1.52*
%ENABLE_CONFERENCE_DROP_TWO_PARTY_CONFERENCE_WXT%	Y	Y	falsk	*6.1.21 N-vejskonferenceopkald*
%CALL_PULL_MODE_WXT%	Y	Y	blind	*6.1.22 Hentning af opkald*
%CALL_PULL_DEFAULT_ACTIVE_MOVE_OPTION_WXT%	Y	N	opkald_flyt	*6.1.22 Hentning af opkald*
%ENABLE_UNIFIED_CALL_HISTORY_WXT%	Y	Y	falsk	*6.1.36 Opkaldshistorik*
%ENABLE_EMERGENCY_LOCATION_WXT%	Y	Mobil – N Tablet – Y	falsk	
%EMERGENCY_LOCATION_USER_REMINDER_TIMEOUT_WXT%	Y	Mobil – N Tablet – Y	0	
%EMERGENCY_LOCATION_USER_MANDATORY_LOCATION_WXT%	Y	Mobil – N Tablet – Y	-1	
%EMERGENCY_LOCATION_USER_LOCATION_PROMPTING_WXT%	Y	Mobil – N Tablet – Y	én gang pr. login	
%ENABLE_CALLS_E2EE_WXT %	Y	Y	falsk	*6.1.54 Slutpunkt-til-slutpunkt-kryptering (kun Webex Calling)*
%CHANNEL_INACTIVITY_TIMEOUT_WXT%	Y	Y	60000	*6.1.33.3 XSI-begivenhedskanal*

For yderligere oplysninger om tilknytning af de brugerdefinerede tags, der bruges i Webex til Cisco BroadWorks, til dem, der bruges af UC-One, se afsnittet *8 Tilknytning af brugerdefinerede tags mellem Webex til Cisco BroadWorks og UC-One*.

6.1 Almindelige funktioner

6.1.1 Indstillinger for SIP-server

Klienten er ofte konfigureret til at bruge et SIP-netværk, hvilket gøres ved at ændre *config-wxt.xml* filen. Typisk skal følgende parametre ændres:

- SIP-domæne. Dette bruges som domænedelen af egen SIP URI (egen SIP URI kaldes også nogle gange også linjeport) generelt i SIP-headere og i eksterne (XSI) opkald. Brugerdelen af egen SIP URI kommer fra konfiguration af SIP-legitimationsoplysninger (parameter under).
- SIP-serverens URI- eller IP-adresse til SIP-proxyserveren, hvis DNS-løsning mislykkes. Bemærk, at IP-adresser ikke kan bruges i proxyparameteren for at bruge TLS, da TLS-certifikatvalidering mislykkes. Få flere oplysninger om proxyporten ved at se DM-tagget %SOURCE_PORT_WXT%. Bemærk, at DNS TTL-administrationsfunktionen ikke kan bruges, når der bruges en IP-adresse i proxyadresseparameteren. Det anbefales generelt ikke at bruge en IP-adresse i dette felt af disse årsager.

Andre parametre kan også ændres for at aktivere forskellige funktioner til opkald. Men de tidligere indstillinger aktiverer grundlæggende funktionalitet for følgende:

- Registrering på SIP-netværket.
- Foretag lyd- eller videoopkald.
- Udfører DNS-baseret proxyregistrering, som gør det muligt at bruge flere proxyer.

Når SIP-registrering er aktiveret, skal aktivering AF SIP-ABONNEMENT for MWI ske via separate konfigurationsparametre. For yderligere oplysninger om indtalt besked, se afsnittet *6.1.27 Indtalt besked, visuel indtalt besked, indikator for ventende meddelelse*.

Bemærk, at grundlæggende SIP-konfiguration altid er nødvendig for MWI, selv når SIP-opkald er deaktiveret. MWI er afhængig af SIP NOTIFY'er.

Opsætningen af SIP-serverne følger denne grundlæggende plan:

- Proxyadressen indeholder SIP-serverens URI.
- Der kan kun defineres én proxy.
- DNS-proxyregistrering understøtter mange proxyer, hvilket kræver den korrekte opsætning af DNS.

Derudover vises SIP-timere i konfigurationsfilen (anbefales ikke at modificere dem).

```
<config>
<protocols>
<sip>
    <timers>
        <T1>500</T1>
        <T2>4000</T2>
        <T4>5000</T4>
    </timers>
```

- T1 – mængden af tid i millisekunder for en forsinkelse på netværksrundtur.
- T2 – det maksimale tidsrum i millisekunder, før der sendes ikke-invitationsanmodninger og invitationssvar.

- T4 – det maksimale tidsrum, i millisekunder, for at en meddelelse kan forblive på netværket.

Hver linje har egne parametre, f.eks. telefonsvarernummeret, konference-URI'en og domænet samt legitimationsoplysningerne til SIP-godkendelse. Separate legitimationsoplysninger kan konfigureres til 401- og 407-signaler, hvis det er nødvendigt.

Følgende eksempel og tabel indeholder oplysninger om de mest typiske DM-tags, der bruges til SIP-konfiguration.

```
<config>
<protocols><sip>
<lines multi-line-enabled="%ENABLE_MULTI_LINE_WXT%">
       <line>
              <label>%BWAPPEARANCE-LABEL-1%</label>
              <name>%BWNAME-1%</name>
              <phone-number>%BWE164-1%</phone-number>
              <extension>%BWEXTENSION-1%</extension>
              <external-id>%BWUSEREXTID-1%</external-id>
              <voice-mail-number>%BWVOICE-PORTAL-NUMBER-1%</voice-mail-number>
              <conference-service-uri>sip:%BWNETWORK-CONFERENCE-SIPURI-
1%</conference-service-uri>
              <domain>%BWHOST-1%</domain>
              <group-call-pickup>%BWGROUP-CALL-PICKUP-BOOL-1%</group-call-pickup>
              <credentials>
                     <username>%BWLINEPORT-1%</username>
                     <password>%BWAUTHPASSWORD-1%</password>
                     <auth>
                            <auth401>
                                   <default>
                                          <username>%BWAUTHUSER-1%</username>
                                          <password>%BWAUTHPASSWORD-1%</password>
                                   </default>
                                   <realm id="%BWHOST-1%">
                                          <username>%BWAUTHUSER-1%</username>
                                          <password>%BWAUTHPASSWORD-1%</password>
                                   </realm>
                            </auth401>
                            <auth407>
                                   <default>
                                          <username>%BWAUTHUSER-1%</username>
                                          <password>%BWAUTHPASSWORD-1%</password>
                                   </default>
                                   <realm id="%BWHOST-1%">
                                          <username>%BWAUTHUSER-1%</username>
                                          <password>%BWAUTHPASSWORD-1%</password>
                                   </realm>
                            </auth407>
                     </auth>
              </credentials>
       </line>
       …
</lines>
<proxy address="%SBC_ADDRESS_WXT%" port="%SBC_PORT_WXT%" />
<preferred-port>%SOURCE_PORT_WXT%</preferred-port>
```

Tag	Standard, hvis udeladt	Understøttede værdier	Beskrivelse
%BWLINEPORT-n%	tom	Streng	Typisk SIP-brugernavn. Få flere oplysninger i afsnittet *5.7 Dynamiske indbyggede systemmærker til Cisco BroadWorks*. Eksempel: Johndoe-slægten
%BWAUTHPASSWORD-n%	tom	Streng	Typisk SIP-adgangskode. Få flere oplysninger i afsnittet *5.7 Dynamiske indbyggede systemmærker til Cisco BroadWorks*. Eksempel: hemmelighedsadgangskode
%BWE164-n%	tom	telefonnummer	Standardtelefonnummer for brugeren i internationalt format. Få flere oplysninger i afsnittet *5.7 Dynamiske indbyggede systemmærker til Cisco BroadWorks*. Eksempel: 12345678
%SBC_ADDRESS_WXT%	tom	Streng	For yderligere oplysninger, se afsnittet *5.6 Systemstandardmærker*. Eksempel: sbcexample.domain.com
%SBC_PORT_WXT%	5060	nummer	For yderligere oplysninger, se afsnittet*5.6 Systemstandardmærker*. Eksempel: 5060
%BWHOST-n%	tom	Streng	Bruges typisk som SIP-domænet. Få flere oplysninger i afsnittet *5.7 Dynamiske indbyggede systemmærker til Cisco BroadWorks*. Eksempel: exampledomain.com
%SOURCE_PORT_WXT%	5060	nummer	Bruges typisk til parameteren *foretrukken port* . Få flere oplysninger i afsnittet *6.1.7 Foretrukken portbrug for SIP*. Eksempel: 5061
%BWUSEREXTID-n%	tom	Streng	(Kun Webex Calling) Indeholder linjens eksterne ID Se *6.1.51 Flere linjer* for at få flere oplysninger. Eksempel: 30f69bf7-710b-4cd0-ab4b-35ab393a1709

BEMÆRK: Det anbefales kraftigt, at SIP-porten er forskellig fra 5060 (for eksempel 5075) på grund af kendte problemer med at bruge standard-SIP-porten (5060) med mobile enheder.

6.1.2 SIP Over TLS og sikker transportprotokol i realtid

Klienten kan konfigureres til at bruge SIP-signaler over TLS og SRTP (Secure Real-time Transport Protocol) til kryptering af medier. Disse funktioner skal dog aktiveres i konfigurationen som vist i følgende eksempel. Bemærk også, at når der bruges dynamisk SIP-proxyregistrering, tilsidesætter DNS SRV-prioriteter statiske parametre som denne (%USE_TLS_WXT%), og ikke-TLS-transport bruges, hvis den har en højere prioritet i DNS SRV. Få yderligere oplysninger om dynamisk SIP-proxyregistrering i afsnittet *6.1.6 Dynamisk SIP-proxyregistrering.*

Når dynamisk proxyregistrering ikke bruges, aktiveres TLS for SIP.

Få oplysninger om anbefalinger for SIP-port og transportprotokol, når SIP ALG'er bruges på netværket, i *Webex til Cisco BroadWorks-løsningsvejledningen*.

Bemærk, at det anvendte certifikat skal være gyldigt. Derudover skal certifikatkæden være intakt, så det mellemliggende certifikat også er tilknyttet. Det anbefales, at der anvendes et almindeligt anvendt certifikat, så det allerede er til stede som standard på enhederne. Det er også muligt at tilføje certifikater lokalt på desktopmaskinen enten manuelt eller ved hjælp af masseklargøring, selvom dette typisk ikke gøres.

Hvis du vil aktivere den relaterede SRTP til mediekryptering, er der en separat indstilling.

Ud over RTP kan RTCP-trafik sikres med de samme mekanismer som RTP ved hjælp af den foregående konfiguration.

For SIP-/TLS-krypteringer, se *Tillæg A: TLS-krypteringer.*

SRTP bruges til at give sikkerhed for mediestrømmen i tre forskellige aspekter:

- Fortrolighed (data er krypteret)
- Bekræftelse (bekræftelse af den eller de andre parters identitet)
- Integritet (foranstaltninger mod f.eks. genafspilning af angreb)

Den aktuelle version af medierammen understøtter AES 128-tællertilstand til beskyttelse og HMAC-SHA-1 (Hash Message Authentication Code) til godkendelse. Hovednøglestørrelsen er byte16 , og hovedsalt er 14 byte.

Medierammen understøtter både det fulde (80-bit) og det korte (32-bit) godkendelsesmærke. Klienten udveksler nøglerne i SDP som en del af SIP-signaler, og begge sider af opkaldet sender den nøgle, de bruger, til den anden side.

SRTP kan aktiveres ved hjælp af den konfiguration, der er vist i følgende eksempel. Den aktuelle implementering bruger kun SDP sikker RTP-profil og understøtter flere linjer SDP til poster for Audio Visual Profile (AVP) og Secure Audio Visual Profile (SAVP). SRTP-implementeringen er blevet testet i dens sædvanlige installationskonfiguration med forskellige SBC'er. Interoperabilitetstest (IOT) med slutpunkter, der kun understøtter kryptering ved hjælp af AVP-profilen, understøttes ikke.

SDP-procedurer med flere linjer, der er relateret til SRTP, er implementeret, så der altid bruges flere m-linjer. Der anvendes separate m-linjer til AVP og SAVP.

Bemærk dog, at SBC-konfigurationen skal overvejes omhyggeligt. Sørg især for, at den indgående "m="-linje, der er knyttet til RTP/SAVP i SDP, ikke fjernes, fordi SRTP-opkald i visse tilfælde kan blive blokeret.

Der er dog mulighed for flere forskellige netværkskonfigurationer. I nogle installationer er SBC ikke involveret i medietrafikken, mens i andre installationer hver klients RTP-medieben mod SBC krypteres separat og forhandles via SBC. I nogle installationer tillader SBC ikke flere SDP-linjer.

SBC kan også ændre rækkefølgen af SDP-m-linjer ved opkaldsopsætning ved at sætte AVP (ikke-krypteret) eller SAVP (krypteret) m-linje først. Derfor er klienter, der vælger den første fungerende m-linje, gjort til at foretrække enten krypteret eller ukrypteret trafik. De forskellige SRTP-konfigurationsindstillinger er som følger:

- Obligatorisk – ved opkaldsopsætning omfatter den indledende SDP kun SAVP-m-linjen ved tilbud, og klienten accepterer kun SAVP-m-linjen i SDP ved besvarelse, derfor er det kun SRTP-opkald, der er mulige.
- Foretrukket – ved opkaldsopsætning omfatter den indledende SDP både AVP- og SAVP-m-linjer, men SAVP er først, når der tilbydes, hvilket angiver præferencerækkefølgen. Ved besvarelse vælger klienten SAVP, hvis den er tilgængelig, selv om den ikke er den første m-linje (i henhold til SIP-specifikationerne ændres rækkefølgen af m-linjerne ikke ved besvarelse).
- Valgfri – ved opkaldsopsætning omfatter den indledende SDP både SAVP- og AVP-m-linjer, når der tilbydes, men AVP angiver først prioritetsrækkefølgen. Når klienten svarer, vælger den første m-linje, AVP eller SAVP.
- SRTP ikke aktiveret – der er ingen SAVP m-linje i den oprindelige SDP, når der tilbydes. Ved besvarelse accepteres SAVP ikke, og derfor er det kun RTP-opkald, der er mulige.
- Transport – vælg automatisk SRTP-tilstanden baseret på transportprotokol. Hvis TLS bruges, er den obligatoriske SRTP-tilstand aktiveret. Hvis TCP eller UDP bruges, bruges ingen SRTP.

SRTP versus RTP er symmetrisk i begge retninger af opkaldet, det vil sige at sende- og modtagerprofiler er de samme.

```
<config>
<protocols><sip>
<secure>%USE_TLS_WXT%</secure>
```

```
<config>
<protocols><rtp>
<secure enabled="%SRTP_ENABLED_WXT%" mode="%SRTP_MODE_WXT%" rekey-
always="%ENABLE_REKEYING_WXT%"/>
```

SRTCP (Secure Real-Time Control Protocol) bruges også, hvis SRTP er aktiveret.

I nogle installationer understøttes gentagelse af SRTP ikke. Derfor er der en konfigurationsparameter til aktivering/deaktivering af SRTP-genaktivering. Nye nøgler anvendes dog altid, når de modtages i en opdateret SDP i henhold til rfc3264. Konfigurerbarhed gælder kun afsendelse af nye nøgler.

Tag	Standard, hvis udeladt	Understøttede værdier	Beskrivelse
%USE_TLS_WXT%	falsk	sand, falsk	Når indstillingen er angivet til "falsk", deaktiveres SIP TLS. Når indstillingen er angivet til "sand", aktiveres SIP TLS. Bemærk, at hvis *6.1.6 Dynamisk SIP-proxyregistrering* bruges, ignoreres denne parameter.
%SRTP_ENABLED_WXT%	falsk	sand, falsk	Når indstillingen er angivet til "falsk", deaktiveres SRTP. Når indstillingen er angivet til "sand", aktiveres SRTP.
%SRTP_MODE_WXT%	valgfri	obligatorisk, foretrukken, valgfri, transport	Definerer, hvor foretrukken SRTP er ved opkaldsopsætning. Standardværdien er "valgfri".
%ENABLE_REKEYING_WXT%	sand	sand, falsk	Aktiverer gentagelse af SIP (SDP) for SRTP.

BEMÆRK: Hvis ICE-support er aktiveret (se *6.1.18 ICE-understøttelse (kun Webex Calling)*), vil re-keying altid blive udført (%ENABLE_REKEYING_WXT% værdi fra konfigurationen ignoreres).

6.1.3 3GPP SIP-overskrifter til SRTP

Nyere 3GPP-specifikationer kræver yderligere SIP-headers for at bruge SRTP (Secure Real-time Transport Protocol). Få flere oplysninger i *3GPP TS 24,229* samt følgende:

https://tools.ietf.org/html/draft-dawes-dispatch-mediasec-parameter-07

De overskrifter, der kræves af denne specifikation, kan afbryde SIP-opkald i installationer, hvor denne specifikation ikke bruges. Derfor anbefales det, at disse overskrifter kun bruges i miljøer, hvor serversiden understøtter dem.

Det er kun muligt at konfigurere brugen af overskrifter. Der findes ingen yderligere konfigurerbarhed for individuelle overskrifter. Alle overskrifter er enten aktiveret eller deaktiveret.

```
<config>
<protocols><sip>
<use-mediasec enabled="%USE_MEDIASEC_WXT%"/>
```

Følgende tag styrer denne funktion.

Tag	Standard, hvis udeladt	Understøttede værdier	Beskrivelse
%USE_MEDIASEC_WXT%	falsk	sand, falsk	Aktiverer 3GPP SIP-headers til SRTP-forhandling.

6.1.4 Gennemtving brug af TCP, TLS eller UDP og keepalives

Webex til Cisco BroadWorks-klienten kan konfigureres til at bruge enten TCP, TLS eller UDP til både SIP-signaler og RTP-medier. Bemærk, at klienten som standard bruger TCP. Bemærk også, at uden TCP keepalive lukkes SIP TCP-forbindelser efter en periode med inaktivitet.

Følgende eksempel viser denne konfigurationsknude.

```
<config>
<protocols><sip>
<transports>
   <tcp-size-threshold>%TCP_SIZE_THRESHOLD_WXT%</tcp-size-threshold>
```

Følgende tag styrer, om klienten bruger TCP eller UDP.

Tag	Standard, hvis udeladt	Understøttede værdier (byte)	Beskrivelse
%TCP_SIZE_THRESHOLD_WXT%	0	0	Tvinger TCP til at blive brugt. Beslutningen om at bruge TCP eller UDP for klienten er op til tjenesteudbyderen, men anbefalingen er dog at bruge TCP med standardværdien "0".
	0	1 - 99,000	Tvinger UDP til at bruges, når meddelelsesstørrelsen er under den værdi, der er angivet her. Dette er som standard TCP, når meddelelsesstørrelsen er større end den indstillede værdi. Hvis du vil bruge UDP, 1500 er standardindstillingen.
	0	100000	Gennemtvinger UDP til brug.

Den samme konfigurationsnode har også parametre for UDP, TCP og TLS keepalive, der er vist i følgende eksempel.

```
<config>
<protocols><sip>
<transports>
       …
       <udp>
              <keepalive enabled="%UDP_KEEPALIVE_ENABLED_WXT%">
                     <timeout>20</timeout>
                     <payload>crlf</payload>
              </keepalive>
       </udp>
       <tcp>
              <keepalive enabled="%TCP_KEEPALIVE_ENABLED_WXT%">
                     <timeout>0</timeout>
                     <payload></payload>
              </keepalive>
       </tcp>
       <tls>
              <keepalive enabled="%TLS_KEEPALIVE_ENABLED_WXT%">
                     <timeout>0</timeout>
                     <payload></payload>
              </keepalive>
       </tls>
</transports>
```

De mulige parametre er:

- Aktivering af TCP eller TLS holder live, mulige værdier – sand/falsk, standarden er "falsk", hvis noden mangler. Bemærk, at når denne funktion er aktiveret, sendes TCP-keepalives, selvom UDP-transport bruges til SIP.
- Aktivering af UDP holder live, mulige værdier – sand/falsk, standarden er "sand", hvis noden mangler. Bemærk, at når denne funktion er aktiveret, sendes UDP keepalives, selvom TCP-transport bruges til SIP. Derudover accepterer klienten, selvom TCP bruges til SIP, også trafik over UDP i henhold til *RFC3261*.
- Timeout angiver den maksimale tid med inaktivitet i sekunder, hvorefter keepalive-meddelelsen sendes. Ingen værdi betyder, at keepalive er deaktiveret for protokollen.
- Nyttelast for keepalive-meddelelser, mulige værdier (ingen værdi betyder, at keepalive er deaktiveret for protokollen):
  - Kategori: Fodbold
  - Null (må ikke bruges)
  - Brugerdefineret streng (**må ikke bruges**)

Keepalives kan bruges til NAT-gennemløb for at holde NAT-bindinger åbne med lidt ekstra trafik.

Serverens IP-adresse og port for keepalives bestemmes ved hjælp af de normale procedurer for SIP-proxyregistrering. Bemærk, at SIP-porte og valg af transportprotokol opnået via dynamisk SIP-proxyregistrering tilsidesætter enhver statisk port- eller transportkonfiguration. Få yderligere oplysninger om dynamisk proxyregistrering i afsnittet *6.1.6 Dynamisk SIP-proxyregistrering.*

Tag	Standard, hvis udeladt	Understøttede værdier	Beskrivelse
%UDP_KEEPALIVE_ENABLED_WXT%	sand	sand, falsk	Styrer, om hold aktiv-pakker skal sendes til UDP-transporten.
%TCP_KEEPALIVE_ENABLED_WXT%	falsk	sand, falsk	Styrer, om hold aktiv-pakker skal sendes til TCP-transporten.
%TLS_KEEPALIVE_ENABLED_WXT%	falsk	sand, falsk	Styrer, om hold aktiv-pakker skal sendes til TLS-transporten.

6.1.5 Konfigurerbar timeout for åbning af SIP-sokkel

Tidligere var timeout for åbning af en SIP-sokkel hardkodet til 5 sekunder for TCP og 10 sekunder for TLS. Disse timeouts kan nu konfigureres.

```
<config>
    <protocols>
        <sip>
            <transports>
                <udp>
```

```
                    …
                </udp>
                <tcp>
                    …
                    <connect-
timeout>%SIP_TRANSPORTS_TCP_CONNECT_TIMEOUT_WXT%</connect-timeout>
                </tcp>
                <tls>
                    <connect-
timeout>%SIP_TRANSPORTS_TLS_CONNECT_TIMEOUT_WXT%</connect-timeout>
                </tcp>
            </transports>
```

Følgende tags styrer timeout for socket-forbindelsen (i millisekunder).

Tag	Standard, hvis udeladt	Understøttede værdier	Beskrivelse
%SIP_TRANSPORTS_TCP_CONNECT_TIMEOUT_WXT%	5000	< heltal> – timeout i millisekunder	Socket-forbindelsen har timeout, når TCP-transport bruges.
%SIP_TRANSPORTS_TLS_CONNECT_TIMEOUT_WXT%	10000	< heltal> – timeout i millisekunder	Socket-forbindelsen har timeout, når TLS-transport bruges.

6.1.6 Dynamisk SIP-proxyregistrering

Se følgende eksempel for at aktivere funktionen til dynamisk SIP-proxyregistrering.

```
<config>
<protocols><sip>
<proxy-discovery enabled="%USE_PROXY_DISCOVERY_WXT%” tcp=”%USE_TCP_FROM_DNS_WXT%"
udp="%USE_UDP_FROM_DNS_WXT%" tls="%USE_TLS_FROM_DNS_WXT%">
    <record-name>%SBC_ADDRESS_WXT%</record-name>
    <domain-override>%DOMAIN_OVERRIDE_WXT%</domain-override>
</proxy-discovery>
```

Det er muligt at kontrollere, hvilke transportprotokolposter fra DNS SRV der bruges, når mange er tilgængelige, efter de procedurer, der er angivet i dette afsnit.

Tag	Standard, hvis udeladt	Understøttede værdier	Beskrivelse
%USE_PROXY_DISCOVERY_WXT%	falsk	sand, falsk	Aktiverer dynamisk SIP-proxyregistrering for lyd- og videoopkald. Den anbefalede værdi er "sand".
%SBC_ADDRESS_WXT%	tom	Streng	Dette Cisco BroadWorks-tag bruges typisk til parameteren for postnavn. Det skal være en gyldig URL-adresse – må ikke være en IP-adresse. Få flere oplysninger i afsnittet *5.6 Systemstandardmærker*. Eksempel: sbc.domain.com

Tag	Standard, hvis udeladt	Understøttede værdier	Beskrivelse
%DOMAIN_OVERRIDE_WXT%	tom	Streng	Dette brugerdefinerede tag bruges til domænetilsidesættelse. Få flere oplysninger i følgende afsnit. Eksempel: other.domain.com
%USE_TCP_FROM_DNS_WXT%	sand	sand, falsk	Hvis denne parameterværdi er "falsk", kasseres DNS SRV-resultaterne for denne transportprotokol (TCP). Hvis "sand", bruges resultaterne fra DNS SRV for denne transportprotokol (TCP). Afhængigt af SRV-prioriteterne kan der stadig vælges en anden transport.
%USE_UDP_FROM_DNS_WXT%	sand	sand, falsk	Hvis denne parameterværdi er "falsk", kasseres DNS SRV-resultaterne for denne transportprotokol (UDP). Hvis "sand", bruges resultaterne fra DNS SRV for denne transportprotokol (UDP). Afhængigt af SRV-prioriteterne kan der stadig vælges en anden transport.
%USE_TLS_FROM_DNS_WXT%	sand	sand, falsk	Hvis denne parameterværdi er "falsk", kasseres DNS SRV-resultaterne for denne transportprotokol (TLS). Hvis "sand", bruges resultaterne fra DNS for denne transportprotokol (TLS). Afhængigt af SRV-prioriteterne kan der stadig vælges en anden transport.
%PROXY_DISCOVERY_ENABLE_BACKUP_SERVICE_WXT%	sand, falsk	sand	Aktiverer/deaktiverer DNS-sikkerhedskopieringstjenesten. Hvis indstillingen er aktiveret, udføres A/AAAA-opløsning for SIP-proxyadressen. Det tages kun i betragtning, når registrering af SRV/NAPTR-tjeneste er aktiveret.
%PROXY_DISCOVERY_ENABLE_SRV_BACKUP_WXT%	sand, falsk	sand	Hvis indstillingen er indstillet til "sand", og NAPTR-tjenesteregistrering mislykkes eller ikke returnerer nogen resultater, udføres SRV-tjenesteregistrering for den konfigurerede vært. Hvis indstillingen er indstillet til "falsk", udføres der ingen SRV-registrering.
%PROXY_DISCOVERY_BYPASS_OS_CACHE_WXT%	sand, falsk	falsk	Tillader omgåelse af OS DNS-cachen.

DNS giver klienten mulighed for at få IP-adressen, porten og transportprotokollen for SIP-proxyen i henhold til RFC 3263.

DNS SRV-, Naming Authority Pointer -forespørgsler (NAPTR) og A-post understøttes. Ved logon er 3-step-flowet som følger:

1. Udfør en NAPTR-forespørgsel ved hjælp af feltet ovenfor for at få server-URI'erne med transportprotokollerne, hvis de findes. Værdien for parameteren skal være det fulde domæne, som DNS skal løse, og må ikke være en IP-adresse.

2. Løs elementer, der er fundet i NAPTR-forespørgslen, ved hjælp af en SRV-forespørgsel for at få den endelige server-URI og port. Den domænedel, der bruges i SRV-forespørgslen, tages fra resultatet af NAPTR-forespørgslen for at finde den endelige server-URI (og port). Den port, der er modtaget fra DNS SRV-forespørgslen, bruges, når DNS SRV-posterne er tilgængelige. Bemærk, at porten, kun fra konfigurationsfilen, gælder for den statiske proxy i konfigurationsfilen og ikke for URI'er, der løses ved hjælp af SRV. Se følgende eksempler for brugen af de forskellige postnavne.

   Hvis der ikke findes en NAPTR, forsøger klienten en SRV-forespørgsel med det postnavn, der er taget fra -parameteren, medmindre der er -parameter til stede. I så fald bruges , og forsøger automatisk at finde separate poster for TCP, UDP og TLS (_sip_protocol [UDP, TCP, eller TLS]). Bemærk, at SCTP (Stream Control Transmission Protocol) ikke understøttes. Hvis SRV-forespørgsler ikke giver nogen resultater, mislykkes proxyregistrering, og slutbrugeren får vist en fejl, der angiver, at opkald ikke er tilgængelige. I dette tilfælde er der ingen SIP-registrering. Men selv hvis alle SRV-forespørgsler mislykkes, eller hvis serverne, der modtages der, ikke fungerer, kontrollerer klienten som en fallback stadig, om den konfigurerede statiske proxy fungerer, kun med A-forespørgsler til den URI, der er angivet i , for at se, om den giver en IP-adresse, der giver en fungerende SIP-registrering. Port og transport i denne sidste udvej kommer fra tcp-tærskel og parametre.

3. Løs fundne URI'er ved hjælp af A-optagelsesforespørgslen. De modtagne endelige IP-adresser prøves i den rækkefølge, de modtages i, for at få en fungerende forbindelse til SIP-proxyen. Denne ordre kan defineres af tjenesteudbyderen i DNS. Den første SIP-proxy-URI med et vellykket A-post-opslag vælges og bruges, indtil den ikke længere fungerer, eller klienten logger af. I A-forespørgselstrinnet bruges kun én IP-adresse ad gangen, selvom mange modtages. Alle SRV-poster løses dog, indtil du logger af eller mister netværket.

Vigtige bemærkninger

Bemærk1: Hvis DNS-proxyregistrering resulterer i valg af transportprotokol i SRV-trinnet ved at modtage en fungerende SIP-proxy-URI til en transportprotokol, tilsidesætter den parameteren *tcp-tærskel* , der typisk bruges til at vælge UDP eller TCP i konfigurationsfilen. Det samme gælder for konfiguration af SIP/TLS. TCP eller UDP bruges afhængigt af prioriteten i DNS.

Bemærk2: Elementer, der modtages via SRV, prioriteres over den statiske proxy i konfigurationsfilen. NAPTR-ordren ses ikke på. Det er kun SRV-prioritet, der tæller. Når SRV resulterer i flere elementer med samme transportprotokol, prioritet og vægt, vælges alle modtagne elementer tilfældigt. NAPTR-vægte understøttes ikke i denne version, men SRV-vægte understøttes. SRV-prioritet ses først, og for elementer med samme prioritet ses vægten på for at bestemme sandsynligheden for, at en bestemt server prøves næste gang.

Bemærk3: Parameteren valgfri *domæne-tilsidesættelse* tillader, at et andet A-postnavn end det i konfigurationsparameteren for SIP-domæne løses med SRV, når NAPTR-resultater udelades. Se følgende eksempler for brugen af parameteren *domæne-tilsidesættelse* .

Bemærk4: Klienten bruger operativsystemprimitiver til DNS-handlinger, og DNS-svar cachelagres typisk for at overholde TTL for DNS-svaret.

Bemærk5: DNS-typen (tjeneste) for NAPTR-poster skal følge *RFC3263* -procedurerne, ellers kan DNS-opløsningen mislykkes. Det er f.eks. påkrævet at bruge SIPS+D2T til SIP over TLS.

Bemærk6: Klienten understøtter kun visse præfikser for NAPTR-tjenester. Følgende viser de understøttede præfikser:

SIP+D2U -> _sip._udp

SIP+D2T -> _sip._tcp

SIPS+D2T -> _sips._tcp

SIPS+D2T -> _sips._tls

Hvis NAPTR-svaret indeholder en post med præfiks, der ikke svarer til tjenesteydelsestypen, ignoreres denne post.

1. eksempel: Brug af DNS-proxyregistrering uden domænetilsidesættelse af konfigurationsparameter

Følgende er et eksempel på en konfiguration, der bruger SIP-proxyregistrering, når der kun bruges SIP over TCP, og NAPTR-forespørgsel i trin 1 returnerer resultater.

```
<config>
<protocols><sip>
<proxy address="domain.com" port="5060"/>
<proxy-discovery enabled="true" >
    <record-name>record-domain.com</record-name>
     <domain-override>override-domain.com</domain-override>
</proxy-discovery>
<domain>sip-domain.com</domain>
```

Dette resulterer i følgende trin i protokolniveauet.

```
1. NAPTR query for record-domain.com, answer:
record-domain.com.
28591 IN NAPTR 100 10 "S" "SIP+D2T" "" _sip._tcp.test.sip.record-domain.com.
2. SRV query for _sip._tcp.test.sip.record-domain.com (received in the NAPTR
query), answer
_sip._tcp.test.sip.record-domain.com. 28635 IN SRV
10 10 5061 test.sipgeo.record-domain.com.
3. A-record query for test.sipgeo.record-domain.com, answer:
test.sipgeo.record-domain.com. 16 IN A 1.2.3.4
```

Som følge heraf finder SIP-registreringen sted over TCP ved hjælp af port 5061 (modtaget i SRV-trinnet) og mod IP-adressen 1.2.3.4.

Eksempel 2: **Brug af parameter for tilsidesættelse af domæne i konfigurationsfil**

Følgende er et andet eksempel på en konfiguration, der bruger SIP-proxyregistrering, hvor SIP-domænet er forskelligt fra proxydomænet, og kun SIP over UDP bruges, og NAPTR-forespørgslen ikke returnerer resultater.

```
<config>
<protocols><sip
<proxy address="domain.com" port="5060"/>
<proxy-discovery enabled="true">
    <record-name>record-domain.com</record-name>
     <domain-override>override-domain.com</domain-override>
</proxy-discovery>
<domain>sip-domain.com</domain>
```

Dette resulterer i følgende trin på protokolniveauet.

```
1. NAPTR query for record-domain.com, no answer.
2. SRV query for _sip._tcp.override-domain.com (from configuration file), answer
_sip._tcp.override-domain.com. 28635 IN SRV
10 10 5061 test.override-domain.com.
3. A-record query for test.override-domain.com, answer:
test.sipgeooverride-domain.com. 16 IN A 4.3.2.1
```

Som følge heraf finder SIP-registreringen sted over UDP ved hjælp af porten 5061 (modtaget i SRV-trinnet) og mod IP-adressen 4.3.2.1.

Eksempel 3: **Brug af SRV-prioriteter**

Følgende er et andet eksempel på en konfiguration, der bruger SIP-proxyregistrering, når der kun bruges SIP over TCP, og NAPTR-forespørgsel i trin 1 returnerer resultater, men der modtages flere NAPTR- og SRV-poster med forskellige prioriteter. I dette tilfælde er det kun SRV-prioritetsspørgsmål i denne udgivelseshændelse, selvom der også modtages flere NAPTR-poster med forskellige prioriteter.

```
<config>
<protocols><sip>
<proxy address="domain.com" port="5060"/>
<proxy-discovery enabled="true">
   <record-name>record-domain.com</record-name>
    <domain-override>override-domain.com</domain-override>
</proxy-discovery>
<domain>sip-domain.com</domain>
```

Dette resulterer i følgende trin på protokolniveauet.

```
1. NAPTR query for record-domain.com, answer:
record-domain.com.
28591 IN NAPTR 100 10 "S" "SIPS+D2T" "" _sip._tcp.test.sip.record-domain.com.
28591 IN NAPTR 120 10 "S" "SIPS+D2U" "" _sip._udp.test.sip.record-domain.com.

2. SRV query for _sip._tcp.test.sip.record-domain.com (received in the NAPTR
query), answer
_sip._tcp.test.sip.record-domain.com. 28635 IN SRV
10 10 5061 test.sipgeo.record-domain.com.

SRV query for _sip._udp.test.sip.record-domain.com (received in the NAPTR query),
answer
_sip._udp.test.sip.record-domain.com. 28635 IN SRV
20 10 5062 test.sipgeo.record-domain.com.

3. A-record query for test.sipgeo.record-domain.com, answer:
test.sipgeo.record-domain.com. 16 IN A 1.2.3.4
```

Som følge heraf finder SIP-registreringen sted over TCP ved hjælp af port 5061 (modtaget i SRV-trinnet) og mod IP-adressen 1.2.3.4, der ville understøtte både UDP og TCP.

Eksempel 4: Brug af DNS-proxyregistrering med NAPTR, når tjenesten ikke stemmer overens med tjenestetypen

Følgende er et eksempel på en konfiguration, der bruger SIP-proxyregistrering, når SIP over TCP og TLS bruges, og NAPTR-forespørgsel i trin 1 returnerer resultater.

```
<config>
```

```
<protocols><sip>
<proxy address="domain.com" port="5060"/>
<proxy-discovery enabled="true" tcp="true" udp="false" tls="true">
    <record-name>record-domain.com</record-name>
     <domain-override>override-domain.com</domain-override>
</proxy-discovery>
<domain>sip-domain.com</domain>
```

Dette resulterer i følgende trin i protokolniveauet.

```
1. NAPTR query for record-domain.com, answer:
record-domain.com.
28591 IN NAPTR 100 10 "S" "SIPS+D2T" "" _sip._tls.test.sip.record-domain.com.
28591 IN NAPTR 100 10 "S" "SIP+D2T" "" _sip._tcp.test.sip.record-domain.com.

2. For the first record we have service type "SIPS+D2T" and the prefix is
"sip._tls.". Since this prefix doesn't match the service type (see Note 6 above)
it will be ignored.

3. SRV query for _sip._tcp.test.sip.record-domain.com (received in the NAPTR
query), answer
_sip._tcp.test.sip.record-domain.com. 28635 IN SRV
10 10 5061 test.sipgeo.record-domain.com.

3. A-record query for test.sipgeo.record-domain.com, answer:
test.sipgeo.record-domain.com. 16 IN A 1.2.3.4
```

Som følge heraf finder SIP-registreringen sted over TCP ved hjælp af port 5061 (modtaget i SRV-trinnet) og mod IP-adressen 1.2.3.4.

6.1.7 Foretrukken portbrug for SIP

Der har været nogle tilfælde, hvor en anden softwarepakke har kørt på den samme maskine som klienten og har optaget standard-SIP-porten. For at konfigurere klienten til at bruge en anden port til SIP kan parameteren *foretrukken port* bruges. Klienten forsøger at bruge den konfigurerede portværdi, der er angivet i parameteren *foretrukken port*, men hvis den tages, forsøger klienten trinvist portværdier over den konfigurerede værdi. Hvis f.eks. værdien af den *foretrukne port* er "6000", og denne port tages, forsøger klienten 6001, 6002, 6003 osv., indtil den finder en ubrugt port. Når der findes en ubrugt port, bruger den den til sin egen SIP-kommunikation.

Tag	Standard, hvis udeladt	Understøttede værdier	Beskrivelse
%SOURCE_PORT_WXT%	5060	nummer	Angiver foretrukken lokal SIP-port til kommunikation. Eksempel: 5060

6.1.8 SIP-failover og -tilbagekald

SIP-failover og -tilbagekald skal følge Cisco BroadWorks-procedurerne. Til dette skal der konfigureres mere end én proxy (typisk SBC).

På klientsiden skal proxyen løses til flere IP-adresser. Dette kan gøres på følgende måde:

- SIP-proxyregistrering er aktiveret, og DNS-serveren har NAPTR- og/eller SRV-poster for SBC FQDN (se afsnittet *6.1.6 Dynamisk SIP-proxyregistrering*), ELLER

- SIP-proxyadressen leveres som en FQDN, og den fortolkes til flere IP-adresser (se afsnittet *6.1.1 Indstillinger* for SIP-server).

Operativsystemets DNS-cache bruges til at undgå unødvendig DNS-trafik. Der er ingen hårdkodet grænse for det maksimale antal IP-adresser på listen.

Hvis flere IP-adresser løses ved logon, sorteres de efter prioritet. Klienten begynder at bruge den første tilgængelige IP-adresse.

6.1.8.1 SIP-failover

SIP-failover kan udløses af enten en socket-fejl, en anmodningstimeout-fejl eller et endeligt fejlsvar fra serveren som følger:

- Socket-fejl – hvis soklen mellem klienten og serveren går i stykker eller lukkes, som i tilfælde af tab af netværksforbindelse, reagerer klienten med det samme og udløser en failover.
- Timeout (f.eks. når SBC hænger) – baseret på SIP T1:
  - SIP INVITE – hvis INVITE-anmodningen udløber, registreres klienten til den næste tilgængelige SBC (IP) og forsøger INVITE igen.
  - En anden SIP-anmodning – klienten forsøger at tilmelde sig den næste tilgængelige SBC (IP).
- Svar på definitiv fejl modtaget fra server:
  - Følgende SIP-fejlsvar fra serveren til et SIP REGISTER udløser en failover:
    - 5xx
    - 6xx
  - Følgende SIP *4xx* -svar til SIP REGISTER forårsager <u>ikke</u> failover:
    - 401 uautoriseret
    - 403 forbudt
    - 404 ikke fundet
    - Proxygodkendelse 407 er påkrævet
    - 423 Interval er for kort
  - Desuden udløser *4xx* -fejlsvar på SIP INVITE ikke failover, men *5xx* og *6xx* gør.

Når en failover udløses, tager klienten den næste tilgængelige IP-adresse fra listen. SIP-tidsindstillingen T1 definerer, hvor lang tid en proxy på listen prøves, før den flyttes til den næste. Værdien af 32 sekunder bruges typisk (64*T1). Hvis alle IP-adresser mislykkes, viser klienten en fejl i brugergrænsefladen for SIP-forbindelse. Hvis et VoIP-opkald er i gang, når failover forekommer, afsluttes opkaldet.

SIP-failover-logikken er baseret på flere konfigurationsparametre:

- SIP-failover-timere – SIP-timere T1, T2 og T4 vises i konfigurationsfilen, men det anbefales ikke at ændre dem.

```
<config><protocols><sip>
<timers>
```

```
    <T1>500</T1>
    <T2>4000</T2>
    <T4>5000</T4>
</timers>
```

  - T1 – mængden af tid i millisekunder for en forsinkelse på netværksrundtur.
  - T2 – det maksimale tidsrum i millisekunder, før der sendes ikke-invitationsanmodninger og invitationssvar.
  - T4 – det maksimale tidsrum, i millisekunder, for at en meddelelse kan forblive på netværket.
- SIP-proxyadresse og SIP-proxyregistrering
  - Se afsnittet *6.1.1 Indstillinger* for SIP-server.
  - Se afsnittet *6.1.6 Dynamisk SIP-proxyregistrering*.
- Registrer failover-konfiguration (se nedenfor)

I tilfælde af failover sender Webex-applikationen SIP REGISTER med to Contact-headere – en til den gamle session og en anden med de nye enhedsoplysninger. Kontaktheaderen for den gamle session er inkluderet for at underrette SBC om at rydde op i dataene. Denne overskrift omfatter udløber=0 og q=0,5.

Kontakt-headeren med de nye enhedsoplysninger har også q-værdi, som læses fra tagget. Tagværdien bruges til at angive præference eller prioritet for en bestemt kontaktadresse. Det går fra 0 til 1, hvor 1 er den højeste præference, og 0 er den laveste. Dette mærke har ikke et brugerdefineret mærke til at styre værdien – det er hardkodet til 1. Værdien kan justeres manuelt, hvis den SBC, der bruges i installationen, har omvendt logik og behandler q = 0,0 med maksimal prioritet.

Fra og med udgivelsen 42,11introduceres en ny sektion i konfigurationsskabelonen. Der er en ny konfigurerbar parameter tilføjet for at kontrollere, om applikationen sender Contact-header for at rydde de gamle enhedsoplysninger op eller ej. Nogle SBC'er rydder den gamle session op med det samme ved afbrydelse af stikkontakten, så eksistensen af Contact-headeren for den gamle session er ikke nødvendig. Som standard er logikken for oprydning af registrering aktiveret.

Af hensyn til ensartethed flyttes tagget også under den samme sektion.

Eksempel:

```
<config>
<protocols><sip>
   <q-value>1.0</q-value> <!-- DEPRECATED -->
   <register-failover>
      <registration-
cleanup>%SIP_REGISTER_FAILOVER_REGISTRATION_CLEANUP_WXT%</registration-cleanup>
      <q-value>1.0</q-value>
```

Tag	Standard, hvis udeladt	Understøttede værdier	Beskrivelse
%SIP_REGISTER_FAILOVER_REGISTRATION_CLEANUP_WXT%	sand	sand, falsk	Styrer oprydning af gamle enhedsoplysninger i tilfælde af SIP-failover.

6.1.8.2 SIP-tilbagefald

Hvis klienten er forbundet til en proxy, der ikke er først efter prioritet, forsøger den at oprette forbindelse til den IP-adresse, der har den højeste prioritet. Tidspunktet for fallback er baseret på konfigurationen af DNS TTL-administration (se afsnit *6.1.8.4 DNS TTL-administration*). Hvis et opkald er i gang, når tilbagekaldstimeren er nået, venter klienten, indtil alle opkald er fuldført og udløser tilbagekaldsproceduren. Bemærk, at dette kun gælder for desktopklienter, da SIP-forbindelsen kun er aktiv under et opkald på mobilen.

Tag	Standard, hvis udeladt	Understøttede værdier	Beskrivelse
%SIP_FAILBACK_ENABLED_WXT%	sand	sand, falsk	Aktiverer/deaktiverer SIP-tilbagestilling.
%SIP_FAILBACK_TIMEOUT_WXT%	900	Slut 60	Timeout for SIP-fallback i sekunder.
%SIP_FAILBACK_USE_RANDOM_FACTOR_WXT%	falsk	sand, falsk	Tilføjer en vilkårlig periode [0-10] % af SIP-tilbagegangen.

6.1.8.3 Gennemtving IP-version

Webex-klienten kan konfigureres, hvordan du bestiller listen over løste værter via DNS og derefter gentager dem i tilfælde af SIP-failover. I alle tilstande respekteres prioritet og vægt.

Understøttede konfigurationer er:

- dns – bruger alle de adresser, der returneres af DNS-forespørgsler
- ipv4 – filtrerer IPv6-adresserne
- ipv6 – filtrerer IPv4-adresserne
- foretræk-ipv4 – bestiller IPv4-adresserne før IPv6 (udgivelse 42,9)
- foretræk-ipv6 – bestiller IPv6-adresserne før IPv4 (udgivelse 42,9)
- nat64 – ignorerer IPv6-adresserne, bestiller IPv4 (udgivelse 44,2)

Standardværdien (DNS) anbefales at bruge, medmindre miljø-/netværkskonfiguration kræver en anden tilstand.

Med "dns"-konfigurationen prioriteres IPv4 adresserne over IPv6 adresserne for en given vært. Hvis der er to værter med både IPv4 og IPv6-adresser, vil ordren være IPv4(host1), IPv6(host1), IPv4(host2), IPv6(host2).

I tilstanden "foretrukken-ipv4" sorteres IPv4 adresserne før IPv6-adresserne (rækkefølgen inden for IPv4- og IPv6-grupperne forbliver)

Eksempel: IPv4(host1), IPv4(host2), IPv6(host1), IPv6(host2).

Med tilstanden "foretræk-ipv6" er ordren det modsatte – IPv6 adresserne placeres før IPv4-adresserne

Eksempel: IPv6(host1), IPv6(host2), IPv4(host1), IPv4(host2).

Med tilstanden "nat64" – IPv6-adresserne ignoreres, IPv4 overholdes ordren. IPv6-præfikset/-erne registreres. For hver IPv4-adresse oprettes der en kombination med hvert Pref64 præfiks og/eller suffiks.

Eksempel: Pref64(1)::IPv4(host1), Pref64(2)::IPv4(host1)::Suff64(2), IPv4(host1)::Suff64(3), Pref64(1)::IPv4(host2), Pref64(2)::IPv4(host2)::Suff64(2), IPv4(host2)::Suff64(3).

```
<config>
<protocols><sip><transports>
<enforce-ip-version>%SIP_TRANSPORTS_ENFORCE_IP_VERSION_WXT%</enforce-ip-version>
```

Tag	Standard, hvis udeladt	Understøttede værdier	Beskrivelse
%SIP_TRANSPORTS_ENFORCE_IP_VERSION_WXT%	DNS	ipv4 ipv6 DNS foretrækker-ipv4 foretrækker-ipv6 nat64	Styrer rækkefølgen af IPv4/IPv6-adresser, der bruges af Webex-klienten til at oprette forbindelse til SIP-sessionen.

6.1.8.4 DNS TTL-administration

En separat konfigurationsparameter er blevet tilføjet til administration af den måde, hvorpå DNS-løsning redigeres, når TTL for DNS-posten for den aktuelt anvendte server udløber. Parameteren i følgende tabel tvinger klienten til at gentage DNS-handlinger, når TTL for DNS SRV- eller A-posten for den aktuelt anvendte server udløber.

Når DNS-løsningen er genoprettet, tvinger denne parameter også klienten til at oprette forbindelse til den server med topprioritet, der er modtaget, hvis den er anderledes end den server, der aktuelt bruges, selv i tilfælde, hvor den aktuelle forbindelse fungerer fuldt ud. Genforbindelse udføres dog kun, når de igangværende opkald er afsluttet.

Hvis TTL'erne for server A- og SRV-poster er forskellige, vælges den mindre værdi.

Når denne parameter er deaktiveret, nulstilles DNS-handlinger ikke, når TTL udløber, men snarere hvert 15 minut.

Denne parameter fungerer kun for SIP.

Bemærk, at DNS TTL-administrationsfunktionen ikke kan bruges, når der bruges en IP-adresse i proxyadresseparameteren.

BEMÆRK: Dette er en funktion kun til skrivebordet, da mobilklienterne kun har SIP-forbindelse under et opkald.

```
<config>
<protocols><sip>
<refresh-on-ttl enabled="%SIP_REFRESH_ON_TTL_WXT%"
  use-random-factor="%SIP_REFRESH_ON_TTL_USE_RANDOM_FACTOR_WXT%"/>
```

Tag	Standard, hvis udeladt	Understøttede værdier	Beskrivelse
%SIP_REFRESH_ON_TTL_WXT%	falsk	falsk, sand	Når indstillingen er angivet til "falsk", er DNS TTL-administration deaktiveret for SIP. Når indstillingen er angivet til "sand", er DNS TTL-administration aktiveret for SIP.
%SIP_REFRESH_ON_TTL_USE_RANDOM_FACTOR_WXT%"	falsk	falsk, sand	Hvis indstillingen er aktiveret, tilføjes en vilkårlig periode mellem 0-10 % til DNS TTL.

BEMÆRK: Det anbefales på det kraftigste at aktivere DNS TTL tilfældig faktor for at forhindre spidser af anmodninger til DNS og potentielt spidser af gentilslutningsforsøg til programserveren.

6.1.9 SIP TILMELD DIG, og REGISTRER opdatering, og ABONNÉR på nyt forsøg

Communicator understøtter konfiguration af opdateringsintervaller for SIP SUBSCRIBE og REGISTER. For SIP SUBSCRIBE er der en separat parameter for opdateringsintervallet (i sekunder), og hvor lang tid klienten venter, før den forsøger at SIP SUBSCRIBE igen, hvis der er fejl (i sekunder). Den anbefalede maksimale værdi for *interval for nyt forsøg på abonnement* er 2000000 sekunder, mens en negativ 0 eller tom værdi resulterer i 1800 sekunder, der bruges. Enhver negativ værdi i for abonnementsopdatering forlader overskriften *Udløber* og opretter således et engangsabonnement.

Den af klienten foreslåede opdateringstimer for SIP REGISTER kan konfigureres i sekunder, men i henhold til SIP-specifikationerne kan serveren tilsidesætte værdien. I øjeblikket husker klienten den værdi, som serveren har foreslået til efterfølgende opdateringer, i stedet for altid at bruge den konfigurerede værdi.

Endelig kan udløbsværdien for SIP-sessioner (for SIP INVITE og SUBSCRIBE) også konfigureres (i sekunder).

```
<config>
<protocols><sip>
<subscription-refresh-interval>10800</subscription-refresh-interval>
<subscription-retry-interval>60</subscription-retry-interval>
<registration-refresh-interval>300</registration-refresh-interval>
<session>
       <expires-value>3600</expires-value>
</session>
```

6.1.10 Brug P-tilknyttede URI'er i REGISTER

Følgende parameter bruges, når du registrerer og håndterer det relaterede *200 OK* -svar.

Hvis parameteren er indstillet til "falsk", bruger klienten ikke *P-Associated-URI* og bruger identiteten fra sin egen SIP URI i stedet.

```
<config>
<protocols><sip>
<use-alternative-identities>%USE_ALTERNATIVE_IDENTITIES_WXT%</use-alternative-
identities>
```

Hvis parameteren er indstillet til "sand", tager klienten sin egen identitet fra den sidste *P-Associated-URI* -header for alle udgående SIP-anmodninger (INVITER, ABONNER, ANNULLER, INFO og HENVIS) fra *200 OK* -svaret i REGISTER. Derudover vises disse URI'er ikke som kontakter på kontaktlisten.

Tag	Standard, hvis udeladt	Understøttede værdier	Beskrivelse
%USE_ALTERNATIVE_IDENTITIES_WXT%	falsk	sand, falsk	Gør det muligt at bruge alternative identiteter i SIP REGISTER. Hvis indstillingen er indstillet til "sand", tager klienten sin egen identitet fra den sidste *P-Associated-URI* -header for udgående SIP-anmodninger. Hvis indstillingen er angivet til "falsk", tages dens egen identitet for udgående SIP-anmodninger fra dens egen SIP URI.

6.1.11 SIP P-Early Media (PEM)-header

SIP-headeren *P-Early Media* (PEM) kan bruges i for eksempel IMS-miljøer i et tillidsdomæne for at tillade netværket at godkende flere SIP tidlige mediedialoger, f.eks. i tilfælde, hvor et andet netværk tillader alle tidlige medier.

Konfigurationsparameteren gør det muligt at reklamere for PEM-understøttelse i SIP-signaler. Den faktiske logik for tidlig mediehåndtering er den samme for både PEM- og ikke-PEM-sager, der handler på understøttede PEM-headerværdier.

```
<config>
<protocols><sip>
<support-p-early-media>%ENABLE_PEM_SUPPORT_WXT%</support-p-early-media>
```

Tag	Standard, hvis udeladt	Understøttede værdier	Beskrivelse
%ENABLE_PEM_SUPPORT_WXT%	falsk	sand, falsk	Indstil til "sand" for at aktivere understøttelse af klientannoncering af PEM i SIP-signaler. Indstil til "falsk" for at deaktivere klientannoncering af PEM-support i SIP-signaler.

6.1.12 Understøttelse AF Sip-opdatering

SIP-OPDATERING ER nødvendig i f.eks. nogle IMS-installationer i stedet for den alternative re-INVITE. Den giver en klient mulighed for at opdatere parametre for en session, såsom sættet af mediestreams og deres codecs, men har ingen indflydelse på tilstanden for en SIP-dialogboks.

Typiske brugsscenarier er relateret til tidlige medier, når der f.eks. bruges tilbagekaldstone og forhåndsbesked samtidigt.

SIP-OPDATERING understøttes i øjeblikket kun, når den modtages i brugsscenarier før dialogboksen (tidlige medier) og ikke under aktiv dialogboks, f.eks. for venteposition/genoptag opkald, hvor INVITER stadig bruges.

Det er ikke muligt at føje video til lyd ved hjælp af SIP UPDATE (medieændring) i denne version. Derudover understøtter klienten ikke fuld IMS-lang opkaldsstrøm med ressourcereservation.

```
<config>
<protocols><sip>
<support-update enabled="%ENABLE_SIP_UPDATE_SUPPORT_WXT%"/>
```

Tag	Standard, hvis udeladt	Understøttede værdier	Beskrivelse
%ENABLE_SIP_UPDATE_SUPPORT_WXT%	falsk	sand, falsk	Når indstillingen er angivet til "falsk", ER understøttelse af SIP-opdatering deaktiveret. Når indstillingen er angivet til "sand", ER understøttelse af SIP-opdatering aktiveret.

6.1.13 Ældre SIP-INFOFIR

Denne klient understøtter den ældre måde at anmode om video keyframes via anmodning om SIP INFO-mediekontrol. Dette er nødvendigt, fordi nogle af enhederne har problemer med at reagere på RTCP-FB FIR, og RTCP nogle gange ikke kommer over til eksternt slutpunkt, hvilket kan føre til ingen video eller envejsvideo. Få flere oplysninger i *RFC5168*.

```
<config>
<protocols><sip>
<force-sip-info-fir enabled="%ENABLE_FORCE_SIP_INFO_FIR_WXT%"/>
```

Tag	Standard, hvis udeladt	Understøttede værdier	Beskrivelse
%ENABLE_FORCE_SIP_INFO_FIR_WXT%	falsk	sand, falsk	Når indstillingen er angivet til "falsk", deaktiveres SIP INFO FIR-support. Når indstillingen er angivet til "sand", er SIP INFO FIR-support aktiveret.

6.1.14 Administration af SIP-port til NAT-gennemløb

Klienten kan konfigureres til at bruge SIP-rport-mekanismen til NAT-gennemløb. Bemærk, at det typisk ikke kan være den eneste løsning for NAT traversal, og SBC bruges hovedsageligt til dette formål. For en beskrivelse af rport-specifikationen, se *RFC3581*.

Få yderligere oplysninger om anbefalinger for SIP-port og transportprotokol, når SIP Application Layer Gateways (ALG'er) bruges på netværket, i *Løsningsvejledningen til Webex til Cisco BroadWorks*.

Bemærk, at "rport"-strengen altid er til stede i udgående SIP-anmodninger uanset konfiguration. Parameteren påvirker kun brugen af IP-adresse og port, der er modtaget fra serveren i SIP-headerne "modtaget" og "rport". Når funktionen er aktiveret, bruges værdierne fra headerne "modtaget" og "rport" i SIP Contact-headeren for SIP-anmodninger (selv når headeren "modtaget" mangler i REGISTER-svaret).

Parameteren *Foretrukken port* er relateret, fordi den ellers definerer den port, der bruges i SIP Contact-headeren. Få flere oplysninger om tildeling af SIP-porte i afsnittet *6.1.7 Foretrukken portbrug for SIP*.

Der er en separat konfigurationsparameter *use-local-port* , der tvinger den lokale port for klientstikket til at blive indstillet i *kontakt* -headeren. Dette bruges til nogle SBC'er, der registrerer, at klienten har en rigtig IP-adresse (fra *Contact* -headeren), og SBC'en forsøger at oprette en separat sokkel til klienten for dens anmodninger. I de fleste tilfælde placeres en firewall mellem SBC og klienten, og den nægter de indgående forbindelser til klienten.

> **BEMÆRK**: I IPv6 miljøer er alle adresser reelle, og SBC forsøger at oprette forbindelse til lytteklientadressen (fra *Kontakt* -headeren).

```
<config>
<protocols><sip>
<use-rport enabled="%ENABLE_USE_RPORT_WXT%" use-local-
port="%RPORT_USE_LOCAL_PORT_WXT%"/>
```

Tag	Standard, hvis udeladt	Understøtte de værdier	Beskrivelse
%ENABLE_USE_RPORT _WXT%	falsk	sand, falsk	Aktiverer rport for lyd- og videoopkald.
%RPORT_USE_LOCAL_ PORT_WXT%	falsk	sand, falsk	Styrer, om den lokale port til klientens sokkel skal tilføjes i SIP *Contact* -headeren.

6.1.15 SIP-sessions-id

Når dette er aktiveret, genereres der et lokalt sessions-id ved den første tilmelding. Sessions-id'et bruges i hele varigheden af forbindelsen/sessionen for den pågældende enhed, til alle ikke-opkaldsdialogbokse, TILMELD, ABONNER, UNDERRET osv. Det samme sessions-id bruges, indtil bindingen går tabt. Når registreringsbindingen går tabt (DNS-opslag, forbindelsesnulstilling, telefonnulstilling osv.), genereres der et nyt lokalt sessions-id.

Værdien af sessions-id'et kan bruges til at finde det fulde sæt af dialoger, der er knyttet til den pågældende enhed.

```
<config>
<protocols><sip>
<sip-sessionid enabled="%ENABLE_SIP_SESSION_ID_WXT%"/>
```

Tag	Standard, hvis udeladt	Understøttede værdier	Beskrivelse
%ENABLE_SIP_SESSION_ID_WXT%	falsk	sand, falsk	Styrer brugen af SIP-sessions-id'et.

6.1.16 Adfærd for afvisning af indgående opkald

Klienten tilbyder fleksibilitet til at afvise et opkald med *486* eller *603*.

Bemærk, at hvis klienten er konfigureret til at afvise et opkald med *603 Afvis*, fungerer tjenesterne Viderestil optaget opkald og Viderestil ved intet svar muligvis ikke som forventet.

```
<config>
<services><calls>
<reject-with-486 enabled="%ENABLE_REJECT_WITH_486_WXT%"/>
```

Tag	Standard, hvis udeladt	Understøttede værdier	Beskrivelse
%ENABLE_REJECT_WITH_486_WXT%	sand	sand, falsk	Styrer den SIP-fejlkode og den årsag, der bruges til at afvise indgående SIP-opkald. Hvis den er aktiveret, bruges *486 Midlertidigt utilgængelig* . Ellers bruges *603 Afvis* .

6.1.17 Portområde for transportprotokol i realtid

Klienten kan konfigureres til at bruge et defineret portområde til RTP-streams (Real-Time Transport Protocol), som også gælder for SRTP. Denne konfiguration udføres ved at indstille grænseværdierne for portområde for både lyd- og videostreams med de tags, der er vist i følgende eksempel.

```
<config>
<protocols><rtp>
<preferred-audio-port-start>%RTP_AUDIO_PORT_RANGE_START_WXT%</preferred-audio-port-start>
<preferred-audio-port-end>%RTP_AUDIO_PORT_RANGE_END_WXT%</preferred-audio-port-end>
<preferred-video-port-start>%RTP_VIDEO_PORT_RANGE_START_WXT%</preferred-video-port-start>
<preferred-video-port-end>%RTP_VIDEO_PORT_RANGE_END_WXT%</preferred-video-port-end>
```

Tag	Standard, hvis udeladt	Understøttede værdier	Beskrivelse
%RTP_AUDIO_PORT_RANGE_START_WXT%	8000	nummer	Start af lydportområdet.

Tag	Standard, hvis udeladt	Understøttede værdier	Beskrivelse
%RTP_AUDIO_PORT_RANGE_END_WXT%	8099	nummer	Afslutning af lydportområdet.
%RTP_VIDEO_PORT_RANGE_START_WXT%	8100	nummer	Start af videoportområdet.
%RTP_VIDEO_PORT_RANGE_END_WXT%	8199	nummer	Afslutning af videoportområdet.

BEMÆRK: Portintervaller skal indstilles, så de aldrig overlapper hinanden.

6.1.18 ICE-understøttelse (kun Webex Calling)

Klienten understøtter ICE-forhandling (Interactive Connectivity Establishment), der muliggør mediestioptimering mellem slutpunkter (på en peer-to-peer-måde). Dette gøres for at reducere dataventetid, reducere pakketab og reducere driftsomkostningerne ved installation af applikationen.

Bemærk, at den aktuelle implementering understøtter STUN-server, mens TURN ikke understøttes.

Når ICE-support er aktiveret, vil der altid blive udført fornyet kontrol for SRTP (se afsnit *6.1.2 SIP Over TLS og sikker transportprotokol i realtid*).

Fra og med udgivelsen 44,5 tilføjer Webex-appen understøttelse af ICE i forhold til IPv6 ved hjælp af NAT64.

```
<config>
<protocols><rtp>
   <ice enabled="%ENABLE_RTP_ICE_WXT%"
        enable-ipv6-support="%ENABLE_RTP_ICE_IPV6_WXT%"
        mode="%RTP_ICE_MODE_WXT%"
        service-uri="%RTP_ICE_SERVICE_URI_WXT%"
        port="%RTP_ICE_PORT_WXT%"/>
```

Tag	Standard, hvis udeladt	Understøttede værdier	Beskrivelse
%ENABLE_RTP_ICE_WXT%	falsk	sand, falsk	Aktivér/deaktiver ICE-understøttelse.
%RTP_ICE_MODE_WXT%	icestun	icestun	ICE-supporttilstand. I øjeblikket er den eneste understøttede værdi "icestun".
%RTP_ICE_SERVICE_URI_WXT%	(tom)	gyldig STUN-server-URI eller (tom)	URI til STUN-server.
%RTP_ICE_PORT_WXT%	3478	Nummer (0-65535)	STUN-serverport.

Tag	Standard, hvis udeladt	Understøttede værdier	Beskrivelse
%ENABLE_RTP_ICE_IPV6_WXT%	falsk	sand, falsk	Aktiverer ICE over IPv6.

6.1.19 RTCP MUX

RTCP MUX kan konfigureres. Denne funktion får klienten til at bruge den samme port til RTP og RTCP. I SIP-/SDP-signalniveau føjes linjen a=rtcp-mux til SDP. Derudover er der forskellige tilstande:

- Bagudkompatibilitetstilstand (dvs. at linje a=rtcp-mux ikke vises i SDP)
- Multiplekstilstand (a=rtcp-mux-linjen vises to gange i SDP: én gang i sektionen m=lyd og anden gang i sektionen m=video)

Video og lyd bruger ikke den samme port.

```
<config>
<protocols><rtp>
<mux enabled=”%ENABLE_RTCP_MUX_WXT%”/>
```

Bemærk, at RTCP MUX ikke kan bruges med SRTP-opkald.

Tag	Standard, hvis udeladt	Understøttede værdier	Beskrivelse
%ENABLE_RTCP_MUX_WXT%	sand	sand, falsk	For at aktivere RTPC MUX skal du indstille til "sand". For at deaktivere RTCP MUX skal du indstille til "falsk".

6.1.20 Viderestil

Webex til Cisco BroadWorks-klienten understøtter omstilling af overvågede (rådgivende), semi-rådgivende og direkte (blinde) opkald.

Omstilling af semirådgivende opkald gør det muligt for den, der ringer op, at fuldføre viderestillingen, før opkaldet besvares af den eksterne opkalder. Den semi-rådgivende afslutningsknap er kun aktiveret for opkalderen, når ringetonen er startet på opkaldersiden, og den tilsvarende SIP-besked (*180 ringetone*) modtages på opkaldersiden. Blind overførsel kaldes "Overfør nu" i brugergrænsefladen.

BEMÆRK: SIP *180-ringning* udløses muligvis ikke i nogle miljøer, for nogle numre eller i nogle kommunikationsscenarier på tværs af servere.

Udgivelse af 43,9 Webex-appen introducerer viderestilling til et andet selvstændigt igangværende opkald af den samme type. Opkald, der er afsluttet i Webex-appen, kan overføres til andre opkald, der er afsluttet i det lokale slutpunkt. Og opkald afsluttet på en ekstern enhed kan overføres til opkald afsluttet på et eksternt slutpunkt. Denne funktion har ikke konfigurerbare indstillinger.

Fra og med version 43,12 tilføjer Webex-appen konfigurationsindstillingen for at kontrollere, om det aktuelle opkald automatisk skal sættes i venteposition, når menupunktet Overfør er valgt. Denne adfærd styres af den nye attribut *automatisk venteposition* . Automatisk venteposition er som standard deaktiveret.

```
<config>
<services><calls>
   <transfer-call enabled="%ENABLE_TRANSFER_CALLS_WXT%"
                  xsi-enabled="%ENABLE_XSI_TRANSFER_CALLS_WXT%"
                  type="%TRANSFER_CALL_TYPE_WXT%"
                  auto-hold="%ENABLE_TRANSFER_AUTO_HOLD_WXT%"/>
```

Tag	Standard, hvis udeladt	Understøttede værdier	Beskrivelse
%ENABLE_TRANSFER_CALLS_WXT%	falsk	sand, falsk	Når indstillingen er angivet til "sand", aktiveres opkaldsoverførsel. Når indstillingen er angivet til "falsk", deaktiveres opkaldsoverførsel.
%ENABLE_XSI_TRANSFER_CALLS_WXT%	falsk	sand, falsk	Aktiverer viderestillingsindstilling(er) for eksterne opkald (XSI), der er afsluttet på en anden placering.
%TRANSFER_CALL_TYPE_WXT%	fuld	snak-først, blind, fuld	Angiver de overførselstyper, der er tilgængelige for brugeren i BroadWorks-konfigurationen.
%ENABLE_TRANSFER_AUTO_HOLD_WXT%	falsk	sand, falsk	Styrer, om det aktive opkald automatisk sættes i venteposition, når brugeren vælger valgmuligheden Overfør fra skærmmenuen under opkald.

6.1.21 N-vejskonferenceopkald

Følgende brugerdefinerede tag kan bruges til at styre tilgængeligheden af Ad hoc-konferenceopkaldet (N-Way) via SIP i Webex til Cisco BroadWorks-klienten. Derudover kan N-vejsejeren se hele listen over deltagere via SIP ABONNER/UNDERRET og konferencebegivenhedspakke. Ejerens klient lærer URI'en til at sende SIP SUBSCRIBE til via den forudgående SIP *Contact* -overskrift for den *200 OK* -meddelelse, der blev sendt som svar på INVITE til konference-URI'en, mens for deltagere er de samme oplysninger i en forudgående OPKALDSOPLYSNINGSMEDDELELSE.

Systemindstillingen Cisco BroadWorks (*maxConferenceParties)* bruges til at indstille det maksimale antal konferenceparter. For et givet opkald angiver det antallet af aktive samtidige parter, en bruger kan have eller tilføje via valgmuligheden "Tilføj deltagere" midt i opkaldsfunktionen eller via Cisco BroadWorks N-way Calling.

Disse oplysninger hentes fra programserveren (AS) ved hjælp af følgende kommando over kommandolinjegrænsefladen (CLI).

```
AS_CLI/SubscriberMgmt/Policy/CallProcessing/Conferencing> get

Example output:
maxConferenceParties = 6
conferenceURI =
```

Når værdien for *maxConferenceParties* er opnået (som har et interval på 4 gennem 15), skal *%MAX_CONF_PARTIES_WXT%* tagget indstilles i overensstemmelse hermed.

Med udgivelse 45,7 introducerer Webex-applikationen support til den automatiske overgang fra et N-Way ad hoc-konferenceopkald til en 1:1-opkaldssession udelukkende for installation af Webex Calling, forudsat at værten og en ekstra deltager forbliver i opkaldet. En ny konfigurerbar valgmulighed (*drop-to-parts-konference*) er blevet tilføjet for at kontrollere aktiveringen af denne forbedring.

```
<config>
<services><calls>
<conference enabled="%ENABLE_CONFERENCE_CALLS_WXT%" xsi-
enabled="%ENABLE_XSI_CONFERENCE_CALLS_WXT%">
    <subscribe-conference-info enabled="%ENABLE_NWAY_PARTICIPANT_LIST_WXT%"/>
    <max-nway-participants>%MAX_CONF_PARTIES_WXT%</max-nway-participants>
    <drop-two-party-conference enabled="%ENABLE_CONFERENCE_DROP_TWO_PARTY_CONFERENCE_WXT%"/>
</conference>
```

Tag	Standard, hvis udeladt	Understøttede værdier	Beskrivelse
%ENABLE_CONFERENCE_CALLS_WXT%	falsk	sand, falsk	Styrer, om valgmuligheden Konference skal aktiveres for brugeren.
%ENABLE_NWAY_PARTICIPANT_LIST_WXT%	falsk	sand, falsk	Indstil til "sand" for at aktivere deltagerliste over N-way-ejere. Indstil til "falsk" for at deaktivere N-way-ejerdeltagerlisten.
%MAX_CONF_PARTIES_WXT%	10	Nummer mellem 4 og 15 (tom)	Angiver det maksimale N-way-deltagerantal, der håndhæves af klienten, f.eks. 10. Serversiden har sine egne grænser. Tom værdi deaktiverer håndhævelse af N-way-deltagergrænse på klientsiden.
%ENABLE_CONFERENCE_DROP_TWO_PARTY_CONFERENCE_WXT%	falsk	sand, falsk	(Kun Webex Calling) styrer, om ad hoc-konferenceopkaldet kun skal konverteres til en 1:1-opkaldssession, hvis to deltagere forbliver i konferenceopkaldet.

6.1.22 Hentning af opkald

Webex-appen understøtter hentning af opkald, som giver brugere mulighed for at flytte eksterne opkald, der er afsluttet på deres enheder, til den aktuelle enhed. Der er en statisk (blind) mulighed for hentning af opkald, som brugere kan bruge, selv når der ikke er noget igangværende opkald.

Udgivelse 45,1 af Webex-appen forbedrer funktionen ved at tilføje aktiv opkaldsovervågning og tilbyder mulighed for at trække fjernopkaldet til den aktuelle enhed fra selve opkaldet. Dette er kun tilgængeligt, når der er et enkelt igangværende opkald for brugeren, som afsluttes på en anden enhed, der ejes af brugeren.

I desktop-appen vises en ny konfigurerbar valgmulighed i Webex-appens opkaldsindstillinger, der tillader forskellig håndtering af eksterne opkald:

- Ekstern opkaldskontrol – dette er den aktuelle adfærd for Webex-appen, hvor eksterne opkald vises med en timer på opkaldslisten. Når timeren er valgt, kan brugeren se skærmen til opkaldskontrol. Med den nye forbedring vil brugeren kunne bruge den nye valgmulighed "Flyt opkald til computer" i menuen Mere for at starte en hentning af opkald
- Flyt opkald – når denne valgmulighed er valgt, kan brugeren ikke åbne opkaldskontrolskærmen for eksterne opkald. Brugeren ser kun valgmuligheden Flyt for opkaldet, når der er et enkelt fjernopkald, der afsluttes på en enhed, der ejes af brugeren. Når valgmuligheden Flyt er valgt, vil brugeren se en bekræftelsesdialogboks, før Webex-appen starter hentning af opkald.
- Spørg altid – i denne type konfiguration vil brugeren se timeren for det eksterne opkald på opkaldslisten, og når den er valgt, vil brugeren blive spurgt, hvordan han/hun fortsætter – om den eksterne opkaldskontrol skal vises, opkaldsuddraget skal startes (hvis det er tilgængeligt) eller om handlingen skal annulleres

Udgivelse 45,1 forbedrer også mobilappen. Hvis tilstanden for hentning af aktive opkald er aktiveret, viser den alle eksterne opkald for brugeren, der aktiverer overvågning af aktive opkald og giver mulighed for at flytte opkald i visse situationer. Hvis kun ét opkald afsluttes på en ekstern enhed (ejet af brugeren), vil valgmuligheden Flyt være tilgængelig for det pågældende opkald. Men hvis der er flere opkald for brugeren, eller hvis opkaldet afsluttes på en delt enhed, vil opkaldene stadig være synlige, men kun til orientering – der er ingen mulighed for at flytte eller styre opkaldet eksternt.

For at kontrollere funktionen er der flere konfigurerbare valgmuligheder – en for at kontrollere tilgængeligheden og yderligere to – *tilstand* og *default-active-move-option* (kun desktop) for at kontrollere funktionens virkemåde. *Tilstanden* kan indstilles til en af følgende valgmuligheder:

- blind
    - standardtilstanden
    - Desktop – en opkaldsknap på opkaldstastatur
    - Mobil – en valgmulighed for hentning af opkald på fanen Opkald
- aktive
    - Desktop
        - Knappen Ingen opkald trækker på opkaldstastatur
        - giver mulighed for at hente et aktivt overvåget opkald
        - giver mulighed for at konfigurere handlingen, når et opkald er valgt
    - Mobil
        - valgmuligheden Ingen hentning af opkald på fanen Opkald

- giver mulighed for aktiv overvågning af alle brugerens eksterne opkald
- giver mulighed for at hente et aktivt overvåget opkald

- fuld – kombinerer blind og aktiv tilstand

```
<config>
<services><calls>
<call-pull enabled="%ENABLE_CALL_PULL_WXT%"
           mode="%CALL_PULL_MODE_WXT%"
           default-active-move-option="%CALL_PULL_DEFAULT_ACTIVE_MOVE_OPTION_WXT%"/>
```

Tag	Standard, hvis udeladt	Understøtted e værdier	Beskrivelse
%ENABLE_CALL_PULL_WXT%	falsk	sand, falsk	Aktiverer hentning af opkald.
%CALL_PULL_MODE_WXT%	blind	blind, aktiv, fuld	Styrer, hvilke valgmuligheder for hentning af opkald der er tilgængelige for brugeren – det kan være en af de aktuelle hentning af blinde opkald, hentning af opkald baseret på aktiv overvågning eller begge dele.
%CALL_PULL_DEFAULT_ACTIVE_MOVE_OPTION_WXT%	opkald_flyt	opkaldskontrol, opkald_flyt, altid_spørg	Kun desktop Hvis den aktive flytning er tilgængelig (aktiv eller fuld tilstand er konfigureret), angiver denne indstilling standardhandlingen, der er aktiveret for brugeren på opkaldslisten

BEMÆRK: Denne funktion kræver, at tjenesten Hentning af opkald for visning af delt opkald aktiveres for brugeren ved at aktivere afkrydsningsfeltet "Tillad hentning af opkald fra en anden placering" på konfigurationssiden for visning af delt opkald i CommPilot-portalen.

6.1.23 parkering af opkald/hent

Funktionen til parkering af gruppeopkald gør det muligt at omstille igangværende VoIP-opkald til en server til parkering af opkald, hvilket giver den person, der ringer op, mulighed for at gøre noget andet og blive hentet af den samme bruger eller en anden bruger. Et igangværende opkald parkeres mod det første tilgængelige lokalnummer i gruppen for parkering af opkald.

Hentning af opkald kan udføres af brugeren, der parkerer opkaldet i dialogboksen i et konfigurerbart antal sekunder umiddelbart efter parkering af opkaldet. Eller det parkerede opkald kan hentes af brugeren eller en anden bruger ved at vælge indstillingen for hentning af opkald og indtaste nummeret eller lokalnummeret.

```
<config>
<services><calls>
<call-park enabled="%ENABLE_CALL_PARK_WXT%"
timer="%CALL_PARK_AUTO_CLOSE_DIALOG_TIMER_WXT%"/>
```

Tag	Standard, hvis udeladt	Understøttede værdier	Beskrivelse
%ENABLE_CALL_PARK_WXT%	falsk	sand, falsk	Aktiverer parkering/hentning af opkald.
%CALL_PARK_AUTO_CLOSE_DIALOG_TIMER_WXT%	10	Nummeret mellem 5 og 30	Angiver antallet af sekunder, i hvilken dialogboksen Parkeret opkald, der er gennemført, er synlig for brugeren, før den lukkes automatisk.

6.1.24 Opkaldsstatistik

Rapportering af statistik over afslutning af opkald i SIP-meddelelsen (Session Initiation Protocol) gør det muligt at sende opkaldsstatistik til en ekstern afslutning, når et opkald afsluttes. Opkaldsstatistikken sendes som en ny header i SIP BYE-meddelelsen eller i den tilsvarende *200OK* svar på BYE-meddelelsen. Statistikkerne omfatter RTP-pakker (Real-time Transport Protocol), der er sendt eller modtaget, det samlede antal sendte eller modtagne bytes, det samlede antal pakker, der går tabt, forsinkelsesforvrængning, forsinkelse ved rundtur og varighed af opkald.

```
<config>
<services><calls>
<call-statistics enabled="%ENABLE_CALL_STATISTICS_WXT%"/>
```

Tag	Standard, hvis udeladt	Understøttede værdier	Beskrivelse
%ENABLE_CALL_STATISTICS_WXT%	falsk	sand, falsk	Indstil til "sand" for at aktivere registrering af opkaldsmålinger. Indstil til "falsk" for at deaktivere registrering af opkaldsmålinger.

6.1.25 Automatisk opkaldsgendannelse /problemfri viderestilling af opkald

Klienten har understøttelse af automatisk opkaldsgendannelse ved skift af netværk, mens brugeren har et igangværende VoIP-opkald. Automatisk opkaldsgendannelse fungerer i begge retninger – mobildata-til-WiFi og WiFi-til-mobildata, samt under skift mellem WiFi-netværk. Opkaldet forsøger at blive gendannet inden for en tidsramme på et minut og stopper derefter. Hvis der er mere end ét igangværende VoIP-opkald, er det kun det aktive, der gendannes.

I overgangen mellem mobildata og WiFi beholder klienten de igangværende VoIP-opkald på mobildata, indtil afsluttet eller mobildatanetværk går tabt.

I tilfælde af automatisk gendannelse af opkald på grund af en netværksændring, afspilles der en toneangivelse for brugeren under forsøget på at oprette forbindelse til opkald igen.

```
<config>
<services><calls>
<auto-recovery enabled="%ENABLE_CALLS_AUTO_RECOVERY_WXT%"/>
```

Tag	Standard, hvis udeladt	Understøttede værdier	Beskrivelse
%ENABLE_CALLS_AUTO_RECOVERY_WXT%	falsk	sand, falsk	Styrer, om den automatiske gendannelsesmekanisme skal aktiveres for brugeren.

BEMÆRK: Denne funktion afhænger af, at funktionen Opkaldshentning er aktiveret for brugeren. Se afsnittet *6.1.22 Hentning af opkald* for at få flere oplysninger.

6.1.26 Optagelse af opkald

Funktionen til optagelse af opkald understøttes af klienten og afhænger af funktionens tilgængelighed på serversiden samt konfigurationsvalgmuligheden som beskrevet i afsnittet "Optagelse af opkald" i Webex-for-Cisco-BroadWorks-Solution-Guide.

. Funktionen afhænger af aktiveret XSI-begivenhedskanal (se afsnittet *6.1.33.2Dynamisk proxyregistrering af* XSI

Webex-appen har adgang til XSI (XSI-Actions & XSI-Events) og DMS-tjenester (Device Management Service) på XSP. For at finde XSI-tjenesteværten/-erne udfører Webex-appen DNS SRV-opslag for _xsi-client._tcp. SRV peger på den konfigurerede URL-adresse for XSP-værterne eller belastningsbalancerne for XSI-tjenesten. Hvis SRV-søgning ikke er tilgængeligt, vender Webex-appen tilbage til A/AAAA-søgning.

Klienten forsøger at finde XSP-noder ved hjælp af følgende DNS-flow:

- Webex-appen henter oprindeligt URL-adresser til Xsi-Actions/Xsi-Events fra Cisco Webex Cloud (indtastes ved oprettelse af den tilknyttede BroadWorks-opkaldsklynge). XSI-værtsnavnet/domænet parses fra URL-adressen, og klienten udfører SRV-opslag på følgende måde:
    - Webex-appen udfører et SRV-opslag for _xsi-client._tcp.
    - Hvis opslaget SRV, er der en eller flere der ser anderledes ud:
        - Webex-appen foretager A/AAAA-opslag af XSI-værtsnavnet, og hvis det er en gyldig IP-adresse, tilføjes XSI-værtsnavnet bagest på den cachelagrede liste som en sikkerhedstjeneste.
        - Klienten opretter forbindelse til et af målene baseret på SRV-prioriteten, derefter vægt (eller tilfældigt, hvis de alle er ens).
    - Hvis SRV-opslaget ikke ser anderledes ud:
        - Webex-appen foretager A/AAAA-opslag af Root XSI-parameteren, og hvis det er en gyldig IP-adresse, er dette den eneste adresse, der er føjet til den cachelagrede liste. Dette kan være et belastningsbalanceelement, eller det kan være selve XSP-serveren.
        - A/AAAA-posten skal fortolkes til en enkelt IP-adresse af de samme årsager.

- Brugerdefinerede XSI-handlinger-/XSI-begivenheder-stier kan indstilles i DMS-konfigurationsfilen, som beskrevet i det forrige afsnit:
    - Hvis der er en forskel i de oprindelige XSI-rod- eller -handlingsstier, vil klienten geninitialisere forbindelsen til XSI-handlinger/XSI-begivenheder. Det første trin i dette er at udføre den samme DNS-opslagsproces, der er angivet under trin 1 – denne gang anmoder om et opslag for værdien i parameteren %XSI_ROOT_WXT% fra dens konfigurationsfil.
    - Bemærk: Sørg for at oprette de tilsvarende SRV-poster, hvis du bruger dette mærke til at ændre XSI-grænsefladerne.

Webex-appen har også en konfigurerbar valgmulighed til at styre XSI-proxyregistreringen. XSI-proxyregistreringstilstanden kan bruges til at styre kombinationen af det primære XSI-værtsnavn (bruges til SRV-opslaget) og/eller DNS SRV-løste XSI-mål, der bruges til XSI-kommunikation. For at downloade konfigurationsfilen bruger Webex-appen først tilstanden *srv-vært* . Når konfigurationsfilen er downloadet, anvendes den konfigurerede *proxyregistreringstilstand* . *Tilstanden* til proxyregistrering kan være en af:

- *kun vært* – brug kun det primære XSI-værtsnavn, udløs ikke DNS SRV-opslag
- *kun srv* – brug ikke det primære XSI-værtsnavn, stol kun på DNS SRV-opslaget
- *prefer-srv* – hvis der er fundet DNS SRV-poster, skal du kun bruge dem. Hvis ikke, så brug kun det primære XSI-værtsnavn
- *srv-host* – (standard) hvis der findes DNS SRV-poster, skal du bruge dem med prioritet og tilføje det primære XSI-værtsnavn i slutningen af listen som en sikkerhedstjeneste. Hvis ikke, så brug det primære XSI-værtsnavn

Når DMS-konfigurationsfilen er downloadet:

- Hvis der er en tom XSI-rod, eller den har den samme værdi som det primære XSI-værtsnavn, og proxyregistreringstilstanden er anderledes end *srv-vært*:
    - *kun vært* – opdater de resulterende XSI-mål, og lad kun det primære XSI-værtsnavn være
    - *kun srv* – opdater de resulterende XSI-mål, og lad kun SRV-adresserne være
    - *prefer-srv* – hvis der kun er én adresse, skal den være det primære XSI-værtsnavn. Hvis der er flere, fjernes det primære XSI-værtsnavn fra listen
- Hvis XSI-roden ikke er tom, og dens værdi er forskellig fra det primære XSI-værtsnavn:
    - Udfør ny DNS-opslagsproces ved hjælp af XSI-rodværdien
    - Bestil DNS-resultaterne i overensstemmelse med den proxy-registreringstilstand, der er konfigureret
    - Geninitialiser dens XSI-handlinger og XSI-begivenheder-forbindelse

```
<config>
<protocols><xsi>
```

```
<proxy-discovery mode="%XSI_PROXY_DISCOVERY_MODE_WXT%"/>
```

Tag	Standard, hvis udeladt	Understøttede værdier	Beskrivelse
%XSI_PROXY_DISCOVERY_MODE_WXT%	srv-vært	kun vært, srv-only, foretrækker-srv, srv-host	Styrer, hvordan Webex-appen skal opbygge listen over XSI-mål, der bruges af applikationen, efter download af konfigurationsfilen. Den første registrering før download af DMS-konfigurationen bruger altid srv-værtstilstand.

XSI-begivenhedskanal) og applikationsserver (AS) konfigureret til at sende *X-BroadWorks-Correlation-Info* SIP-header (se *Webex til Cisco BroadWorks-løsningsvejledningen*).

Hvis funktionen er deaktiveret, er der ingen optagelsesknapper og -valgmuligheder for brugeren. Bemærk, at optagelse af opkald fungerer pr. bruger, ikke pr. opkaldsbasis – det betyder, at hvis en af deltagerne i et opkald understøtter optagelse af opkald, kan opkaldet optages.

Hvis funktionen til optagelse af opkald er aktiveret, er der altid en visuel indikation af, hvornår opkaldet optages. Følgende opkaldsoptagelsestilstande understøttes af Cisco BroadWorks:

Altid

- Optagelse af opkald startes automatisk på opkaldsvirksomheden.
- Brugeren kan **IKKE** stoppe/sætte opkaldsoptagelsen på pause.

Altid med understøttelse på pause/genoptag

- Optagelse af opkald startes automatisk på opkaldsvirksomheden, men brugeren vil kunne sætte opkaldet på pause og genoptage det.
- Mulige brugerinteraktioner:
  - Optagelse er i gang – Sæt optagelseshandling på pause.
  - Optagelse er sat på pause – **Genoptag** optagelseshandling.

På anmodning

- Når opkaldet er oprettet, starter opkaldsoptagelse på serveren.
- Hvis brugeren trykker på valgmuligheden Start optagelse under opkaldet, gemmes opkaldsoptagelsen, og den beholder opkaldet fra starten. Ellers slettes opkaldsoptagelsen på serveren, hvis der ikke startes en startoptagelse fra brugeren.
- Mulige brugerinteraktioner:
  - Ingen optagelse er startet endnu – **Start** optagelseshandling.
  - Optagelse er i gang – Sæt optagelseshandling på pause.
  - Optagelse er sat på pause – **Genoptag** optagelseshandling.

On demand med brugerinitieret start

- Brugeren kan starte, stoppe, stoppe og genoptage opkaldsoptagelse når som helst, flere gange under et opkald.
- Der vil være separate opkaldsoptagelser for hver start af opkaldsoptagelse.
- Mulige brugerinteraktioner:
  - Ingen optagelse er startet endnu – **Start** optagelseshandling.
  - Optagelse er i gang – optagelseshandlingen **Stop** og **Sæt** på pause.
  - Optagelse er sat på pause – **Stop** og **Genoptag** optagelseshandling.

Den opkaldsoptagelsestilstand, der er tildelt brugeren, kan vælges fra Control Hub.

```
<config>
<services><calls>
<record enabled="%ENABLE_CALL_RECORDING_WXT%"/>
```

Tag	Standard, hvis udeladt	Understøttede værdier	Beskrivelse
%ENABLE_CALL_RECORDING_WXT%	falsk	sand, falsk	Aktiverer kontrolfunktioner til optagelse af opkald.

6.1.27 Indtalt besked, visuel indtalt besked, indikator for ventende meddelelse

Følgende brugerdefinerede tags kan bruges til at kontrollere tilgængeligheden af Cisco BroadWorks-telefonsvarer og visuel telefonsvarer i Webex til Cisco BroadWorks-klienten.

Visuel voicemail (VVM) understøttes kun for lyd. Understøttede formater er wav og ulaw. Den giver brugere mulighed for at se indgående indtalte beskeder i en listevisning, og individuelle elementer kan afspilles. Denne funktion er baseret på XSI, men beskeder om ny indtalt besked leveres via SIP. Derfor skal SIP være aktiveret, for at beskederne kan fungere. Derudover er konfigurationen af SIP SUBSCRIBE til MWI (Message Waiting Indicator) nødvendig, for at beskederne kan ankomme, og MWI skal være aktiveret, for at visuel voicemail kan fungere. Få flere oplysninger om SIP-konfiguration i afsnittet *6.1.1 Indstillinger* for SIP-server.

Visuel voicemail skal aktiveres separat i konfigurationen.

Følgende indstillinger er nødvendige på CommPilot-portalen for at få visuel voicemail:

- Talemeddelelser blev aktiveret
- Valgmuligheden "Når meddelelsen ankommer, skal du bruge Unified Messaging" aktiveret
- Valgmuligheden "Brug indikator for ventende telefonmeddelelse" er aktiveret

Hvis Visuel voicemail-tjenesten ikke er tildelt på Cisco BroadWorks-siden for brugeren, deaktiveres konfigurationen for tjenesten automatisk.

Bemærk, at deaktivering af SIP-registrering også deaktiverer MWI for nye indtalte beskeder. Se den følgende tabel for at få flere oplysninger om aktivering af MWI.

For at vise telefonsvarermeddelelsesoplysninger i brugergrænsefladen skal klienten modtage SIP MWI-beskeder fra serveren (dvs. telefonsvarerbegivenhedspakken). Se den følgende tabel for abonnementsvalgmuligheder. Bemærk også, at MWI er nødvendig, for at visuelle voicemail-beskeder kan fungere.

Bemærk, at hvis SIP-abonnement på begivenhedspakke til telefonsvareren mislykkes, bliver klienten ved med at prøve igen, når den er konfigureret til at gøre det. For yderligere oplysninger om konfiguration af SIP SUBSCRIBE Try igen, se afsnittet *6.1.9 SIP TILMELD DIG, og REGISTRER opdatering, og ABONNÉR* på nyt forsøg.

```
<config>
<services><calls>
<mwi enabled="%ENABLE_MWI_WXT%" type="%MWI_MODE_WXT%"/>
<voice-mail enabled="%ENABLE_VOICE_MAIL_WXT%" visual-
voicemail="%ENABLE_VISUAL_VOICE_MAIL_WXT%">
    <transcription enabled="%ENABLE_VOICE_MAIL_TRANSCRIPTION_WXT%"/>
    <forwarding enabled="%ENABLE_VOICE_MAIL_FORWARDING_WXT%"/>
</voice-mail>
```

Tag	Standard, hvis udeladt	Understøttede værdier	Beskrivelse
%ENABLE_MWI_WXT%	falsk	sand, falsk	Indstil til "sand" for at aktivere MWI. Indstil til "falsk" for at deaktivere MWI.
%MWI_MODE_WXT%	tom	implicit, eksplicit	Indstil til "eksplicit" for at sende SIP-ABONNEMENT til MWI-begivenhedspakke, når MWI er aktiveret. Brug af "implicit" sender ikke ET SIP-ABONNEMENT på MWI-begivenhedspakke, når MWI er aktiveret. Hvis feltet efterlades tomt, er MWI deaktiveret.
%ENABLE_VOICE_MAIL_WXT%	falsk	sand, falsk	Indstil til "sand" for at aktivere understøttelse af telefonsvarer. Indstil til "falsk" for at deaktivere understøttelse af telefonsvarer.
%ENABLE_VISUAL_VOICE_MAIL_WXT%	falsk	sand, falsk	Når indstillingen er angivet til "falsk", er VVM deaktiveret. Når indstillingen er angivet til "sand", er VVM aktiveret. Bemærk, at voicemail aktiveret = falsk, før den faktiske VVM-attribut stadig bruges til bagudkompatibilitet.

BEMÆRK: For yderligere oplysninger henvises der til afsnittet "Afspilning af indtalt besked" i Webex-for-Cisco-BroadWorks-Solution-Guide.

6.1.28 Lokal cloud-hukommelse til indtalt besked (kun Webex Calling)

Fra og med version 46,6 understøtter Webex-appen kun hentning af oversigtsoplysninger til indtalt besked, visuelle indtalte beskeder og udskrifter af indtalt besked fra et cloud-baseret lager til indtalt besked. Når denne valgmulighed er aktiveret for en linje, bruger Webex-appen det offentlige Webex Calling-API til at hente voicemail-indhold for den linje og erstatter den tidligere XSI-baserede hentning.

Overgangen er gennemsigtig for slutbrugeren. Meddelelsesindikator (MWI) beskeder, visuel voicemail-meddelelsesliste, afspilning af meddelelser, markér-som-læst/markér-som-ulæst, sletning af meddelelser og visning af afskrift af indtalt besked opfører sig nøjagtigt som beskrevet i afsnittet *6.1.27 Oversigt over ændringer* og afsnit *6.1.29 Afskrift af indtalt besked til Webex Calling*. Telefonsvarerindholdet (lydmeddelelser og afskrifter) er duplikeret på serversiden, så der kræves ingen migreringstrin, og der er ingen risiko for manglende meddelelser, når en linje overføres mellem de to hentningsmekanismer.

Funktionen gælder kun for brugerens primære linje. Sekundære linjer (delt og virtuel) er ikke inden for rammerne af denne fase og fortsætter med at bruge den XSI-baserede hentning af indtalt besked.

Lokal cloud-lagerplads til indtalt besked er aktiveret pr. linje via det dedikerede systemtag %BWVOICEMAIL-CLOUD-STORAGE-ENABLED-x% (hvor x er linjeindekset, 1–10). Tagget indstilles automatisk af Cisco BroadWorks pr. linje og udfyldes sammen med resten af den linjekonfiguration, der leveres til Webex-appen via DMS-konfigurationsfilen:

```
<config><protocols><sip><lines>
<line>
<voicemail-cloud-storage-enabled>%BWVOICEMAIL-CLOUD-STORAGE-ENABLED-1%</voicemail-
cloud-storage-enabled>
...</line>
<line>
<voicemail-cloud-storage-enabled>%BWVOICEMAIL-CLOUD-STORAGE-ENABLED-2%</voicemail-
cloud-storage-enabled>
...</line>
<line>
<voicemail-cloud-storage-enabled>%BWVOICEMAIL-CLOUD-STORAGE-ENABLED-10%</voicemail-
cloud-storage-enabled>
...</line>
</lines></sip></protocols></config>
```

Når %BWVOICEMAIL-CLOUD-STORAGE-ENABLED-X% bliver til "sand", bruger Webex-appen den indbyggede hentning af indtalt besked i skyen for den linje. Når tagget bliver "falsk" (standard) eller er fraværende, fortsætter Webex-appen med at bruge den eksisterende XSI-baserede hentning af indtalt besked uden nogen ændring i adfærd.

Tag	Standard, hvis udeladt	Understøttede værdier	Beskrivelse
%BWVOICEMAIL-CLOUD-STORAGE-ENABLED-n%	falsk	sand, falsk	[Kun Webex Calling] Når indstillingen er angivet til "sand", bruger Webex-appen cloud-baseret telefonsvarerhukommelse til at hente telefonsvarerindhold (oversigt, visuelle telefonsvarerbeskeder og afskrifter) for den n. linje. Når indstillingen er angivet til "falsk" eller tom, bruges den XSI-baserede hentning. Gælder kun for den primære linje.

Bemærk1: Denne funktion kræver, at funktionen visuel voicemail er aktiveret for brugeren. For visuel voicemail, MWI og SIP/XSI-forudsætningerne, se afsnittet *6.1.27 Indtalt besked, visuel indtalt besked, indikator for* ventende meddelelse. For afskrift af indtalt besked, se afsnittet *6.1.29 Afskrift af indtalt besked til Webex Calling*.

Bemærk2: Systemtagget %BWVOICEMAIL-CLOUD-STORAGE-ENABLED-X% klargøres og administreres af Cisco BroadWorks pr. linje og kræver ikke manuel klargøring på Cisco BroadWorks-siden. Standardværdien er "falsk".

Bemærk3: Funktionen gælder kun for Webex Calling-udrulningen. Den har ingen virkning i Webex for Cisco BroadWorks-udrulningen.

6.1.29 Afskrift af indtalt besked til Webex Calling

Med denne funktion konverteres indtalte beskeder til tekst og vises i den visuelle visning af indtalte beskeder i desktop- og mobilapps til Webex Calling.

Funktionen bør kun aktiveres for en bruger, hvis:

1. Appen kører i Webex Calling-udrulning.
2. Funktionen Visuel voicemail er aktiveret for brugeren.
3. Funktionen er aktiveret i konfigurationen (den aktiverede attribut i tagget skal indstilles til "sand").

Tag	Standard, hvis udeladt	Understøttede værdier	Beskrivelse
%ENABLE_VOICE_MAIL_TRANSCRIPTION_WXT%	falsk	sand, falsk	[Kun Webex Calling] Styrer kun tilgængeligheden af afskrift af indtalt besked, hvis Visuel indtalt besked er aktiveret.

6.1.30 Opkaldsindstillinger

6.1.30.1 Viderestil altid opkald

Følgende brugerdefinerede tag kan bruges til at styre tilgængeligheden af tjenesten Cisco BroadWorks Call Forward Always i Webex for Cisco BroadWorks-klienten.

```
<config>
<services><supplementary-services>
<call-forwarding-always enabled="%ENABLE_CALL_FORWARDING_ALWAYS_WXT%"/>
```

Tag	Standard, hvis udeladt	Understøttede værdier	Beskrivelse
%ENABLE_CALL_FORWARDING_ALWAYS_WXT%	falsk	sand, falsk	Styrer tilgængeligheden af tjenesten Viderestil altid opkald. Funktionen er som standard deaktiveret.

BEMÆRK: Viderestilling af altid opkald og viderestilling af opkald til telefonsvarer (*6.1.30.2 Viderestilling af opkald til telefonsvarer*) kan bruges sammen til at vise eller skjule indstillingen "Viderestilling af opkald" i Webex-apps. Når begge mærker er deaktiveret, er indstillingen "Opkaldsviderestilling" i Webex-apps skjult.

6.1.30.2 Viderestilling af opkald til telefonsvarer

Fra og med udgivelsen 43,9 giver Webex-appen mulighed for at styre tilgængeligheden af viderestilling til telefonsvarer. Funktionen er som standard aktiveret, og følgende konfigurationsindstilling kan bruges til at deaktivere den.

```
<config>
<services>
   <voice-mail>
      <forwarding enabled="%ENABLE_VOICE_MAIL_FORWARDING_WXT%"/>
```

Tag	Standard, hvis udeladt	Understøttede værdier	Beskrivelse
%ENABLE_VOICE_MAIL_FORWARDING_WXT%	sand	sand, falsk	Styrer tilgængeligheden af Viderestilling til telefonsvarer. Funktionen er som standard aktiveret.

BEMÆRK 1: Denne funktion afhænger af en af tjenesterne "Bruger af talemeddelelser" eller "Understøttelse af tredjeparts voicemail", der skal tildeles brugeren.

BEMÆRKNING 2: Viderestilling af opkald til telefonsvarer og viderestilling af opkald altid (*6.1.30.1 Viderestil altid opkald*) kan bruges sammen til at vise eller skjule indstillingen "Viderestilling af opkald" i Webex-apps. Når begge mærker er deaktiveret, er indstillingen "Opkaldsviderestilling" i Webex-apps skjult.

6.1.30.3 BroadWorks Anywhere (enkeltnummeropkald)

Følgende brugerdefinerede tags styrer tilgængeligheden af BroadWorks Anywhere og tilgængeligheden af dens indstillinger i Webex for Cisco BroadWorks-klienten. Bemærk, at navnet på denne funktion i klienten er *Administrer mine numre*.

```
<config>
<services><supplementary-services>
<broadworks-anywhere enabled="%ENABLE_BROADWORKS_ANYWHERE_WXT%">
       <description enabled="%ENABLE_BROADWORKS_ANYWHERE_DESCRIPTION_WXT%"/>
       <alert-all-locations
enabled="%ENABLE_BROADWORKS_ANYWHERE_ALERT_ALL_LOCATIONS_WXT%"
default="%BROADWORKS_ANYWHERE_ALERT_ALL_LOCATIONS_DEFAULT_WXT%"/>
       <call-control enabled="%ENABLE_BROADWORKS_ANYWHERE_CALL_CONTROL_WXT%"
default="%BROADWORKS_ANYWHERE_CALL_CONTROL_DEFAULT_WXT%"/>
       <diversion-inhibitor
enabled="%ENABLE_BROADWORKS_ANYWHERE_DIVERSION_INHIBITOR_WXT%"
default="%BROADWORKS_ANYWHERE_DIVERSION_INHIBITOR_DEFAULT_WXT%"/>
       <answer-confirmation
enabled="%ENABLE_BROADWORKS_ANYWHERE_ANSWER_CONFIRMATION_WXT%"
default="%BROADWORKS_ANYWHERE_ANSWER_CONFIRMATION_DEFAULT_WXT%"/>
</broadworks-anywhere>
```

Tag	Standard, hvis udeladt	Understøttede værdier	Beskrivelse
%ENABLE_BROADWORKS_ANYWHERE_WXT%	falsk	sand, falsk	Aktiverer BroadWorks Anywhere (BWA) på konfigurationsniveau.
%ENABLE_BROADWORKS_ANYWHERE_DESCRIPTION_WXT%	sand	sand, falsk	Styrer, om beskrivelsen af BWA-placeringen skal være tilgængelig for brugeren.
%ENABLE_BROADWORKS_ANYWHERE_ALERT_ALL_LOCATIONS_WXT%	falsk	sand, falsk	Indstil til "sand" for at gøre Alert alle placeringer for BWA-tjenesten tilgængelig for brugeren. Indstillet til "falsk" for at gøre Alert All Locations for BWA-tjenesten utilgængelig for brugeren.
%BROADWORKS_ANYWHERE_ALERT_ALL_LOCATIONS_DEFAULT_WXT%	falsk	sand, falsk	Styrer, om applikationen skal aktivere tilstanden Advarsel om alle placeringer ved tilføjelse af anden eller hver efterfølgende ny BWA-placering.
%ENABLE_BROADWORKS_ANYWHERE_CALL_CONTROL_WXT%	falsk	sand, falsk	Styrer, om opkaldskontrollen for BWA-placeringen skal være tilgængelig for brugeren.
%BROADWORKS_ANYWHERE_CALL_CONTROL_DEFAULT_WXT%	falsk	sand, falsk	Styrer standardtilstanden for opkaldskontrollen for BWA-placeringen.
%ENABLE_BROADWORKS_ANYWHERE_DIVERSION_INHIBITOR_WXT%	falsk	sand, falsk	Kontrollerer, om diversion-inhibitoren for BWA-placeringen skal være tilgængelig for brugeren.
%BROADWORKS_ANYWHERE_DIVERSION_INHIBITOR_DEFAULT_WXT%	falsk	sand, falsk	Styrer standardtilstanden for diversion-inhibitoren for BWA-placeringen.
%ENABLE_BROADWORKS_ANYWHERE_ANSWER_CONFIRMATION_WXT%	falsk	sand, falsk	Styrer, om svarbekræftelsen af BWA-placeringen skal være tilgængelig for brugeren.

Tag	Standard, hvis udeladt	Understøttede værdier	Beskrivelse
%BROADWORKS_ANYWHERE_ANSWER_CONFIRMATION_DEFAULT_WXT%	falsk	sand, falsk	Styrer standardtilstanden for svarbekræftelsen for BWA-placeringen.

6.1.31 Indstillingsportal og webbaserede opkaldsindstillinger

Webex til Cisco BroadWorks-klienten giver adgang til en indstillingsportal (selvbetjeningsportal), hvor brugeren kan konfigurere nogle af applikations- og tjenesteindstillingerne.

Desuden giver klienten mulighed for at bruge webvisningen for opkaldsindstillinger (CSWV) i stedet. Det giver brugeren mulighed for at styre flere af de serverbaserede opkaldsindstillinger. Separate tags kan bruges til at styre, om specifikke tjenester skal være synlige i de webbaserede opkaldsindstillinger.

> **BEMÆRK**: Det er tilrådeligt at skjule de indstillinger, der allerede er synlige i applikationen, såsom Call Center (se afsnit *6.1.32 Login/log ud af callcenter/opkaldskø*) og BroadWorks Anywhere (se afsnit *6.1.30.3 BroadWorks Anywhere*). Det anbefales også at skjule Remote Office-tjenesten, fordi den er blevet efterfulgt af BroadWorks Anywhere-tjenesten.

Følgende brugerdefinerede tag kan bruges til at konfigurere URL-adressen til indstillingsportalen (selvbetjening eller CSWV). Hvis tagget er tomt, er linket til indstillingsportalen ikke synligt for brugeren i applikationen.

```
<config>
<services>
<web-call-settings target="%WEB_CALL_SETTINGS_TARGET_WXT%"
 <url>%WEB_CALL_SETTINGS_URL_WXT%</url>
<branding-enabled="%WEB_CALL_SETTINGS_BRANDING_ENABLED_WXT%">
  <service-settings>
   <service name="Call Forwarding Always"
visible="%WEB_CALL_SETTINGS_CFA_VISIBLE_WXT%"/>
   <service name="Call Forwarding Busy"
visible="%WEB_CALL_SETTINGS_CFB_VISIBLE_WXT%"/>
   <service name="Call Forwarding Not Reachable"
visible="%WEB_CALL_SETTINGS_CFNR_VISIBLE_WXT%"/>
   <service name="Call Forwarding No Answer"
visible="%WEB_CALL_SETTINGS_CFNA_VISIBLE_WXT%"/>
   <service name="Do Not Disturb" visible="%WEB_CALL_SETTINGS_DND_VISIBLE_WXT%"/>
   <service name="Anonymous Call Rejection"
visible="%WEB_CALL_SETTINGS_ACR_VISIBLE_WXT%"/>
   <service name="Simultaneous Ring Personal"
visible="%WEB_CALL_SETTINGS_SIMRING_VISIBLE_WXT%"/>
   <service name="Sequential Ring"
visible="%WEB_CALL_SETTINGS_SEQRING_VISIBLE_WXT%"/>
   <service name="Automatic Callback"
visible="%WEB_CALL_SETTINGS_ACB_VISIBLE_WXT%"/>
   <service name="Call Waiting" visible="%WEB_CALL_SETTINGS_CW_VISIBLE_WXT%"/>
   <service name="Calling Line ID Delivery Blocking"
visible="%WEB_CALL_SETTINGS_CLIDB_VISIBLE_WXT%"/>
   <service name="Personal Assistant"
visible="%WEB_CALL_SETTINGS_PA_VISIBLE_WXT%"/>
```

```
   <service name="Call Center - Standard"
visible="%WEB_CALL_SETTINGS_CC_VISIBLE_WXT%"/>
   <service name="BroadWorks Anywhere"
visible="%WEB_CALL_SETTINGS_BWA_VISIBLE_WXT%"/>
   <service name="BroadWorks Mobility"
visible="%WEB_CALL_SETTINGS_BWM_VISIBLE_WXT%"/>
   <service name="Remote Office" visible="%WEB_CALL_SETTINGS_RO_VISIBLE_WXT%"/>
   <service name="Voice Messaging User"
visible="%WEB_CALL_SETTINGS_VM_VISIBLE_WXT%"/>
 </service-settings>
<userportal-settings> <url>%USER_PORTAL_SETTINGS_URL_WXT%</url></userportal-
settings>
</web-call-settings>
```

Tag	Standard, hvis udeladt	Understøttede værdier	Beskrivelse
%WEB_CALL_SETTINGS_TARGET_WXT%	ekstern	ekstern, csw	Styrer administratorportaltilstanden. Indstil til "ekstern" for at åbne URL-adressen til den konfigurerede indstillingsportal i en ekstern browser. Indstil til "csw" for at åbne CSW-portalen i en integreret browser ved hjælp af afsnittet ekstra parametre for at danne POST-anmodningen.
%WEB_CALL_SETTINGS_URL_WXT%	tom	URL-streng	URL-adresse til indstillingsportalen. Eksempel: https://settings.webex.com
%WEB_CALL_SETTINGS_CFA_VISIBLE_WXT%	sand	sand, falsk	Styrer, om indstillingen Viderestil altid opkald skal være synlig for brugeren i de webbaserede indstillinger.
%WEB_CALL_SETTINGS_DND_VISIBLE_WXT%	sand	sand, falsk	Styrer, om indstillingen Forstyr ikke (DND) skal være synlig for brugeren i de webbaserede indstillinger.
%WEB_CALL_SETTINGS_ACR_VISIBLE_WXT%	sand	sand, falsk	Styrer, om indstillingen Anonym opkaldsafvisning (ACR) skal være synlig for brugeren i de webbaserede indstillinger.
%WEB_CALL_SETTINGS_CFB_VISIBLE_WXT%	sand	sand, falsk	Styrer, om indstillingen CFB (Call Forward Busy) skal være synlig for brugeren i de webbaserede indstillinger.
%WEB_CALL_SETTINGS_CFNR_VISIBLE_WXT%	sand	sand, falsk	Styrer, om indstillingen CFNR (Call Forward Not Reachable) skal være synlig for brugeren i de webbaserede indstillinger.
%WEB_CALL_SETTINGS_CFNA_VISIBLE_WXT%	sand	sand, falsk	Styrer, om CFNA-indstillingen (Call Forward No Answer) skal være synlig for brugeren i de webbaserede indstillinger.
%WEB_CALL_SETTINGS_SIMRING_VISIBLE_WXT%	sand	sand, falsk	Styrer, om valgmuligheden SIMRING (Samtidig ring til personligt opkald) skal være synlig for brugeren i de webbaserede indstillinger.

Tag	Standard, hvis udeladt	Understøttede værdier	Beskrivelse
%WEB_CALL_SETTINGS_SEQRING_VISIBLE_WXT%	sand	sand, falsk	Styrer, om indstillingen SEQRING (Sequential Ring) skal være synlig for brugeren i de webbaserede indstillinger.
%WEB_CALL_SETTINGS_RO_VISIBLE_WXT%	sand	sand, falsk	Styrer, om valgmuligheden Remote Office (RO) skal være synlig for brugeren i de webbaserede indstillinger.
%WEB_CALL_SETTINGS_ACB_VISIBLE_WXT%	sand	sand, falsk	Styrer, om indstillingen Automatisk tilbagekald (ACB) skal være synlig for brugeren i de webbaserede indstillinger.
%WEB_CALL_SETTINGS_CW_VISIBLE_WXT%	sand	sand, falsk	Styrer, om indstillingen Ventende opkald (CW) skal være synlig for brugeren i de webbaserede indstillinger.
%WEB_CALL_SETTINGS_CLIDB_VISIBLE_WXT%	sand	sand, falsk	Styrer, om CLIDB-indstillingen (Calling Line ID Delivery Blocking) skal være synlig for brugeren i de webbaserede indstillinger.
%WEB_CALL_SETTINGS_PA_VISIBLE_WXT%	sand	sand, falsk	Styrer, om indstillingen Personlig assistent (PA) skal være synlig for brugeren i de webbaserede indstillinger.
%WEB_CALL_SETTINGS_BWA_VISIBLE_WXT%	sand	sand, falsk	Styrer, om indstillingen BroadWorks Anywhere (BWA) skal være synlig for brugeren i de webbaserede indstillinger.
%WEB_CALL_SETTINGS_CC_VISIBLE_WXT%	sand	sand, falsk	Styrer, om valgmuligheden Call Center skal være synlig for brugeren i de webbaserede indstillinger.
%WEB_CALL_SETTINGS_BWM_VISIBLE_WXT%	sand	sand, falsk	Styrer, om valgmuligheden BroadWorks Mobility (BWM) skal være synlig for brugeren i de webbaserede indstillinger. I øjeblikket er den anbefalede værdi "falsk" på grund af interoperabilitetsproblemer mellem Webex til Cisco BroadWorks og BroadWorks Mobility.
%WEB_CALL_SETTINGS_VM_VISIBLE_WXT%	sand	sand, falsk	Styrer, om indstillingen Voice Management (VM) skal være synlig for brugeren i de webbaserede indstillinger.
%WEB_CALL_SETTINGS_BRANDING_ENABLED_WXT%	falsk	sand, falsk	Styrer, om WebView-branding skal bruges til de nye opkaldsindstillinger. Aktivér, hvis CSWV-versionen på serversiden er 1.8.6 eller derover. Ellers skal du holde det falsk.
%WEB_CALL_SETTINGS_EMAIL_VM_VISIBLE_WXT%	sand	sand, falsk	Styrer, om valgmuligheder for e-mail-/telefonsvarermeddelelser er synlige i de webbaserede indstillinger.

Tag	Standard, hvis udeladt	Understøttede værdier	Beskrivelse
%USER_PORTAL_SETTINGS_URL_WXT%	tom	URL-streng	Angiver URL-adressen til brugerindstillingsportalen. For at aktivere funktionen og præsentere adgangsknappen på brugerportalen i brugergrænsefladen må dette brugerdefinerede tag ikke være tomt. Eksempel: https://settings.webex.com.
%USER_PORTAL_SETTINGS_TARGET_WXT%	ekstern	ekstern, intern	Angiver, om URL-adressen skal åbnes i en integreret eller ekstern browser.
%USER_PORTAL_SETTINGS_SSO_ENABLED_WXT%	falsk	sand, falsk	Gælder kun, når den integrerede browser er konfigureret (USER_PORTAL_SETTINGS_TARGET_WXT=internal). Når funktionen er aktiveret, bruges HTTP POST-anmodning, og BroadWorks kortvarigt token tilføjes som en del af BRØDTEKSTEN. Når denne er deaktiveret, åbnes URL-adressen med HTTP GET.

BEMÆRK 1: Opkaldsindstillingernes WebView-URL-adresse skal altid have et "/" konfigureret efterfølgende. Eksempel: http(s)://< XSP- FQDN>/< CSW- Kontekststi>/

Bemærk2: Den understøttede minimumsversion af opkaldsindstillinger i WebView-programmet er 1.7.5.

For installation på Cisco BroadWorks-udgivelsen, 21se de yderligere trin, der er beskrevet i *Webex til Cisco BroadWorks-løsningsvejledningen*.

6.1.32 Login/log ud af callcenter/opkaldskø

Webex-appen giver adgang til agentindstillingerne for Call Center (opkaldskø). Hvis en bruger er klargjort til callcenter, giver denne funktion brugeren mulighed for at logge ind på et callcenter og få vist de tilgængelige opkaldskøer samt deltage/framelde køer og indstille statussen for automatisk opkaldsdistribution (ACD).

Startende med desktop- og 42,8 mobiludgivelsen 42,12er callcenter-agenten (opkaldskø) ikke længere baseret på webvisningen Opkaldsindstillinger (se afsnittet *6.1.31 Indstillingsportal og webbaserede opkaldsindstillinger*). Agentkonfigurationen af Call Center (opkaldskø) er tilgængelig via sidefoden på skrivebordet og indstillingerne i Webex-mobilappen.

```
<config>
<services>
<call-center-agent enabled="%ENABLE_CALL_CENTER_WXT%"/>
```

Tag	Standard, hvis udeladt	Understøttede værdier	Beskrivelse
%ENABLE_CALL_CENTER_WXT%	falsk	sand, falsk	Aktiverer understøttelse af callcenter.

6.1.33 Xtended Services Interface (XSI)

6.1.33.1 Rod og stier

Webex til Cisco BroadWorks-klienten bruger følgende tags til at styre XSI-rodstien, -handlinger og -begivenheder, hvis de skal konfigureres til at være forskellige fra dem, der bruges til log ind.

Hovedårsagen til at ændre XSI-roden er at implementere belastningsbalancering på konfigurationsniveauet, selvom det anbefales at bruge belastningsbalancering på HTTP-laget i stedet.

Stierne til begivenheder og handlinger ændres typisk på grund af krav til branding for at fjerne *com.broadsoft* domænereferencen fra URL-stierne til XSI HTTP-anmodninger, der udføres af klienten.

```
<config>
<protocols><xsi>
       <paths>
              <root>%XSI_ROOT_WXT%</root>
              <actions>%XSI_ACTIONS_PATH_WXT%</actions>
              <events>%XSI_EVENTS_PATH_WXT%</events>
       </paths>
```

Tag	Standard, hvis udeladt	Understøttede værdier	Beskrivelse
%XSI_ROOT_WXT%	Fortsætter med at bruge den oprindelige, der blev brugt til hentning af konfiguration.	URL-streng	XSI-roden for alle XSI-handlinger. Eksempel: https://domain.com/
%XSI_ACTIONS_PATH_WXT%	/com.broadsoft.xsi-actions/	Streng	Angiver stien til XSI-handlinger. Den skal starte og slutte med "/" og må kun indeholde handlingskonteksten. Eksempel: /com.domain.xsi-actions/
%XSI_EVENTS_PATH_WXT%	/com.broadsoft.xsi-events/	Streng	Angiver stien til XSI-begivenheder. Den skal starte og slutte med "/" og må kun indeholde hændelseskonteksten. Eksempel: /com.domain.xsi-events/

6.1.33.2 Dynamisk proxyregistrering af XSI

Webex-appen har adgang til XSI (XSI-Actions & XSI-Events) og DMS-tjenester (Device Management Service) på XSP. For at finde XSI-tjenesteværten/-erne udfører Webex-appen DNS SRV-opslag for _xsi-client._tcp. SRV peger på den konfigurerede URL-adresse for XSP-værterne eller belastningsbalancerne for XSI-tjenesten. Hvis SRV-søgning ikke er tilgængeligt, vender Webex-appen tilbage til A/AAAA-søgning.

Klienten forsøger at finde XSP-noder ved hjælp af følgende DNS-flow:

- Webex-appen henter oprindeligt URL-adresser til Xsi-Actions/Xsi-Events fra Cisco Webex Cloud (indtastes ved oprettelse af den tilknyttede BroadWorks-opkaldsklynge). XSI-værtsnavnet/domænet parses fra URL-adressen, og klienten udfører SRV-opslag på følgende måde:
    - Webex-appen udfører et SRV-opslag for _xsi-client._tcp.
    - Hvis opslaget SRV, er der en eller flere der ser anderledes ud:
        - Webex-appen foretager A/AAAA-opslag af XSI-værtsnavnet, og hvis det er en gyldig IP-adresse, tilføjes XSI-værtsnavnet bagest på den cachelagrede liste som en sikkerhedstjeneste.
        - Klienten opretter forbindelse til et af målene baseret på SRV-prioriteten, derefter vægt (eller tilfældigt, hvis de alle er ens).
    - Hvis SRV-opslaget ikke ser anderledes ud:
        - Webex-appen foretager A/AAAA-opslag af Root XSI-parameteren, og hvis det er en gyldig IP-adresse, er dette den eneste adresse, der er føjet til den cachelagrede liste. Dette kan være et belastningsbalanceelement, eller det kan være selve XSP-serveren.
        - A/AAAA-posten skal fortolkes til en enkelt IP-adresse af de samme årsager.
- Brugerdefinerede XSI-handlinger-/XSI-begivenheder-stier kan indstilles i DMS-konfigurationsfilen, som beskrevet i det forrige afsnit:
    - Hvis der er en forskel i de oprindelige XSI-rod- eller -handlingsstier, vil klienten geninitialisere forbindelsen til XSI-handlinger/XSI-begivenheder. Det første trin i dette er at udføre den samme DNS-opslagsproces, der er angivet under trin 1 – denne gang anmoder om et opslag for værdien i parameteren %XSI_ROOT_WXT% fra dens konfigurationsfil.
    - Bemærk: Sørg for at oprette de tilsvarende SRV-poster, hvis du bruger dette mærke til at ændre XSI-grænsefladerne.

Webex-appen har også en konfigurerbar valgmulighed til at styre XSI-proxyregistreringen. XSI-proxyregistreringstilstanden kan bruges til at styre kombinationen af det primære XSI-værtsnavn (bruges til SRV-opslaget) og/eller DNS SRV-løste XSI-mål, der bruges til XSI-kommunikation. For at downloade konfigurationsfilen bruger Webex-appen først tilstanden *srv-vært* . Når konfigurationsfilen er downloadet, anvendes den konfigurerede *proxyregistreringstilstand* . *Tilstanden* til proxyregistrering kan være en af:

- *kun vært* – brug kun det primære XSI-værtsnavn, udløs ikke DNS SRV-opslag
- *kun srv* – brug ikke det primære XSI-værtsnavn, stol kun på DNS SRV-opslaget
- *prefer-srv* – hvis der er fundet DNS SRV-poster, skal du kun bruge dem. Hvis ikke, så brug kun det primære XSI-værtsnavn
- *srv-host* – (standard) hvis der findes DNS SRV-poster, skal du bruge dem med prioritet og tilføje det primære XSI-værtsnavn i slutningen af listen som en sikkerhedstjeneste. Hvis ikke, så brug det primære XSI-værtsnavn

Når DMS-konfigurationsfilen er downloadet:

- Hvis der er en tom XSI-rod, eller den har den samme værdi som det primære XSI-værtsnavn, og proxyregistreringstilstanden er anderledes end *srv-vært*:
  - *kun vært* – opdater de resulterende XSI-mål, og lad kun det primære XSI-værtsnavn være
  - *kun srv* – opdater de resulterende XSI-mål, og lad kun SRV-adresserne være
  - *prefer-srv* – hvis der kun er én adresse, skal den være det primære XSI-værtsnavn. Hvis der er flere, fjernes det primære XSI-værtsnavn fra listen
- Hvis XSI-roden ikke er tom, og dens værdi er forskellig fra det primære XSI-værtsnavn:
  - Udfør ny DNS-opslagsproces ved hjælp af XSI-rodværdien
  - Bestil DNS-resultaterne i overensstemmelse med den proxy-registreringstilstand, der er konfigureret
  - Geninitialiser dens XSI-handlinger og XSI-begivenheder-forbindelse

```
<config>
<protocols><xsi>
   <proxy-discovery mode="%XSI_PROXY_DISCOVERY_MODE_WXT%"/>
```

Tag	Standard, hvis udeladt	Understøttede værdier	Beskrivelse
%XSI_PROXY_DISCOVERY_MODE_WXT%	srv-vært	kun vært, srv-only, foretrækker-srv, srv-host	Styrer, hvordan Webex-appen skal opbygge listen over XSI-mål, der bruges af applikationen, efter download af konfigurationsfilen. Den første registrering før download af DMS-konfigurationen bruger altid srv-værtstilstand.

6.1.33.3 XSI-begivenhedskanal

XSI-begivenhedskanalen bruges til forskellige tjenester såsom:

- XSI-kontrolfunktioner under opkald
- Statusmeddelelser for opkaldsindstillinger

- Optagelse af opkald

XSI-begivenheders impuls bruges til at holde XSI-begivenhedskanalen åben, og impulsintervallet kan angives ved hjælp af følgende parameter.

Udgivelse 45,11 introducerer få optimeringer af brugen af XSI-begivenhedskanal.

- En ny konfigurerbar parameter til at styre timeout for inaktivitet for XSI-begivenhedskanalen. Hvis der ikke modtages data (XSI-begivenhed) eller intet impulssvar inden for den konfigurerede timeout for inaktivitet, lukkes XSI-begivenhedskanalen.
- Hvis begivenhedskanalen er lukket
    - Den angivne vært føjes til en sortliste i 10 minutter
    - Logikken Gentilslut startes og forsøger at oprette forbindelse til den næste XSI-vært igen, efter trinvis timer, startende fra 5 sekunder og derefter efter Fibonacci-numre op til 150 sekunder, herunder tilfældig faktor.
    - Hvis alle XSI-værter er sortlistet, ryddes sortlisten, og appen begynder øjeblikkeligt at oprette forbindelse til værten med højeste prioritet.

```
<config>
<protocols><xsi>
<event-channel enabled="%ENABLE_XSI_EVENT_CHANNEL_WXT%">
    <heartbeat-interval>%CHANNEL_HEARTBEAT_WXT%</heartbeat-interval>
    <inactivity-timeout>%CHANNEL_INACTIVITY_TIMEOUT_WXT%</inactivity-timeout>
```

Tag	Standard, hvis udeladt	Understøttede værdier	Beskrivelse
%ENABLE_XSI_EVENT_CHANNEL_WXT%	sand	sand, falsk	Styrer, om XSI-begivenhedskanalen er aktiveret. Den skal indstilles til "sand" for at modtage for eksempel servicerelaterede hændelser under opkaldskontrol. Den anbefalede værdi er "sand".
%CHANNEL_HEARTBEAT_WXT%	10000	nummer	Dette er impulsen for XSI-begivenhedskanalen (i millisekunder).
%CHANNEL_INACTIVITY_TIMEOUT_WXT%	60000	(0-120000]	Angiver den maksimale timeout for inaktivitet (i millisekunder) for XSI-begivenhedskanalen – tiden den skal vente på at modtage en begivenhed (impulssvar eller en anden form for XSI-begivenhed). Skal være større end 0 og mindre end eller lig med 120000 (2 minutter)

6.1.34 Konfiguration af codec

Webex til Cisco BroadWorks tilbyder en række lyd- og videocodecs. De respektive lister over codecs er placeret under *konfiguration/tjenester/opkald/* i afsnittene *lyd/codecs* og *video/codecs* . Prioriteten for hvert codec kan ændres via *XML-attributprioriteten*, som er en værdi mellem 0 (laveste) og 1 (højeste).

Webex-appen understøtter officielt følgende codecs:

- Lyd
  - Opus
  - G.722
  - G.729
  - PCMU (G.711U)
  - PCMA (G.711A)
  - iLBC
  - AI Codec
- Video
  - H.264

```
<config>
<services><calls>
  <audio>
    <codecs>
      <codec name="opus" priority="1" payload=""/>
      <codec name="xCodec" mode="HP" priority=".99" payload=""/>
      <codec name="xCodec" mode="ULP" priority=".98" payload=""/>
      <codec name="G722" priority=".9" payload=""/>
      <codec name="PCMU" priority=".8" payload=""/>
      <codec name="PCMA" priority=".7" payload=""/>
      <codec name="G729" priority=".5" payload="" vad=""/>
      <codec name="iLBC" priority=".4" payload="" framelength="30"/>
      <codec name="telephone-event" payload="101" in-band="false"/>
      <codec name="telephone-event" payload="102" clockrate="48000" in-
band="false" />
    …
  <video>
    <codecs>
      <codec name="H264" payload="109" resolution="HD" framerate="30"
bitrate="2000000" priority="1.0">
        <packet-mode>0</packet-mode>
```

Klienten understøtter H.264 som video-codec. Attributten videoopløsning, der angiver den maksimale videoopløsning, appen annoncerer, kan indstilles til en af følgende tilgængelige værdier: SUBQCIF, QCIF, CIF, 4CIF, VGA, HD og WIDE_FULL_HD.

Fra og med udgivelsen 45,8 opdateres den maksimale videoopløsning, der bruges af desktopappen, fra standard-HD til WIDE_FULL_HD, og den for mobil- og tablet-apps forbliver 4CIF.

Hvis bithastigheden ikke er angivet i konfigurationen, bruges standardværdierne for bithastighed. Standardbithastighedsværdier pr. opløsning og billedhastighed er angivet i følgende tabel.

Opløsning	Videostørrelse *	FPS (billeder pr. sekund)	Standardværdier for bithastighed pr. opløsning og FPS
SUBQCIF	128 x 96	15	128000
QCIF	176 x 144	30	192000

Opløsning	Videostørrelse *	FPS (billeder pr. sekund)	Standardværdier for bithastighed pr. opløsning og FPS
CIF	352 x 288	15	384000
CIF	352 x 288	30	768000
VGA	640 x 460	15	2000000
4CIF	704 x 576	25	2000000
HD	960 x 720	30	2000000
WIDE_FULL_HD	1920 x 1080	30	4000000

* Maksimal annonceret videoopløsning. Den faktiske videoopløsning under et opkald mellem to Webex til Cisco BroadWorks-klienter afhænger af begge klienters egenskaber – den vil være den laveste af de to og vil være den samme for begge klienter.

Videoopløsningen for et videoopkald forhandles under sessionsopsætningen og er baseret på de to slutpunkters funktioner. Videoopkaldsopløsningen er den samme på begge slutpunkter. Det vil sige, hvis Webex til Cisco BroadWorks-slutpunkter har forskellige funktioner (og derfor understøtter forskellige opløsninger), så forhandles den lavere opløsning for opkaldet. Videoopløsningen kan ændres under et opkald, hvis netværksforholdene forværres. I dette tilfælde kan de to mobile slutpunkter bruge forskellige videoopløsninger.

Pakningstilstanden kan konfigureres til at være SingleNAL (0) eller Non-interleaved (1). Skabelonen bruger SingleNAL som standard (0).

Konfiguration af telefonbegivenhed, enkelt eller flere, understøttes også. Under codec-forhandling sender klienten alle de konfigurerede codecs, herunder telefonbegivenhed. Når lyd-codec'en er valgt, søger den efter telefonbegivenhed i tilbuddet. Hvis tilbuddet har telefonbegivenheden med eksempelhastigheden på den forhandlede lyd-codec, så vælges denne telefonbegivenhed. Ellers bruges den første telefonbegivenhed på listen.

Hvis der er mindst én telefonbegivenhed forhandlet, sendes DTMF'erne (dual-tone multi-frequency) som RTP-pakker ved hjælp af den tilsvarende nyttelasttype. Og hvis der slet ikke er nogen telefonbegivenheder, der er forhandlet, sendes DTMF'erne som RTP-pakker med nyttelasttypen for den forhandlede lydcodec. Mekanisme uden for båndet til at levere DTMF'er understøttes ikke af Webex-appen.

Eksempel på konfigurerede codecs:

```
<codec name="telephone-event" payload="100" in-band="false" />
<codec name="telephone-event" payload="101" clockrate="48000" in-band="false" />
```

Hvis der forhandles en lydcodec med eksempelhastighed på 48kbps, bruges telefonbegivenheden med 101 nyttelast.

6.1.34.1 AI Codec

Fra og med udgivelsen 44,8 introducerer Webex-appen understøttelse af et nyt lydcodec – AI Codec (xCodec). Denne lydcodec bruges under ugunstige netværksforhold for at opnå bedre opkaldskvalitet. Webex-medieprogrammet i Webex-appen kontrollerer enhedsfunktionerne, sporer mediekvaliteten, og AI-codec'et kan bruges, hvis det understøttes og aktiveres via konfigurationsfilen.

AI-codec fungerer kun i kombination med Opus-codec'et. Det betyder, at både Opus- og AI-codec skal annonceres og forhandles af begge parter under SDP-forhandlingerne.

6.1.35 SIP-URI-opkald

I øjeblikket er SIP-URI-opkald via BroadWorks ikke tilgængelige, og som standard dirigeres alle SIP-URI-opkald gennem Locus, også kendt som "Gratis opkald". I nogle miljøer er dette ikke ønskeligt, og sådanne opkald bør blokeres.

> **BEMÆRK**: Dette gælder kun, hvis Locus-opkald er deaktiveret. Kun i dette tilfælde vil blokering af SIP URI-opkald fungere.

Følgende konfiguration giver denne valgmulighed.

```
<config>
    <services>
        <calls>
            <sip-uri-dialing enable-locus-
calling="%SIP_URI_DIALING_ENABLE_LOCUS_CALLING_WXT%"/>
```

Tag	Standard, hvis udeladt	Understøttede værdier	Beskrivelse
%SIP_URI_DIALING_ENABLE_LOCUS_CALLING_WXT%	sand	sand, falsk	Styrer, om SIP-URI'en skal dirigeres gennem Locus (sand) eller blokeres (falsk).

6.1.36 Opkaldshistorik

Webex-appen understøtter opkaldshistorik til at spore opkaldene for brugeren. For brugerens primære linje synkroniseres opkaldshistorikken på tværs af alle brugerens enheder. For de sekundære linjer (delt og virtuel) opbevarer appen kun lokale opkaldshistorikposter.

Version 45,11 tilføjer også den samlede opkaldshistorik for de sekundære linjer (delt og virtuel), der skal synkroniseres på tværs af alle brugerens enheder. Den aktuelle konfigurationsindstilling styrer nu både den samlede opkaldshistorik for de primære og sekundære linjer.

Tag	Standard, hvis udeladt	Understøttede værdier	Beskrivelse
%ENABLE_UNIFIED_CALL_HISTORY_WXT%	falsk	sand, falsk	Kun for den primære linje kontrollerer, om applikationen skal bruge Unified Call History eller klientsiden (lokal).

6.1.37 Deaktiver videoopkald

Udgivelse 41,9 tilføjede muligheden for at deaktivere videoopkald. Der er separate konfigurationsindstillinger til at styre denne funktion for BroadWorks-understøttede og Locus (gratis) VoIP-opkald.

Når funktionen er aktiveret, og funktionstaget er indstillet til "falsk":

- brugeren kan ikke se indstillingen "Accepter indgående opkald med min video slået til"
- alle indgående videoopkald, hvis de accepteres, vil være lyd
- brugeren vil ikke være i stand til at eskalere et opkald til video, og videoeskaleringer afvises automatisk

Når videoopkald er aktiveret, tilføjes en ny konfigurationsegenskab for at kontrollere standardværdien for indstillingen "Accepter indgående opkald med min video slået til". Denne funktion er som standard slået til for desktop og slået fra for mobil og tablet.

Tag	Standard, hvis udeladt	Understøttede værdier	Beskrivelse
%ENABLE_SIP_VIDEOCALLS_WXT%	sand	sand, falsk	Styrer tilgængeligheden af SIP-videoopkald via BroadWorks.
%ENABLE_LOCUS_VIDEOCALLS_WXT%	sand	sand, falsk	Styrer tilgængeligheden af Locus-videoopkald (gratis).
%VIDEOCALLS_ANSWER_WITH_VIDEO_ON_DEFAULT_WXT%	Desktop – ægte Mobil/tablet – falsk	sand, falsk	Styrer standardværdien for indstillingen "Accepter indgående opkald med min video slået til".

6.1.38 Nødopkald (911) – rapportering af placering hos E911-udbyder

Webex-klienten på desktop og tablet understøtter rapportering af E911 placering ved hjælp af RedSky, Intrado eller en anden E911 udbyder af nødplaceringer for Webex til BroadWorks-installationen. E911-udbyderen understøtter en placering pr. enhed (for Webex-apps til desktop og tablets og HELD-kompatible MPP-enheder) og et netværk, der sender nødopkald til PSAP'er (Public Safety Answering Points) i USA, USA's territorier (Guam, Puerto Rico og Jomfruøerne) og Canada. Tjenesten skal aktiveres for hver placering.

Tag	Standard, hvis udeladt	Understøttede værdier	Beskrivelse
%EMERGENCY_DIALING_ENABLE_REDSKY_WXT%	falsk	sand, falsk	Aktiverer E911-udbyders platform for nødplacering.
%BWE911-PRIMARY-HELDURL%	tom	Streng	Angiver URL-adressen til den E911-udbyders nødplaceringsplatform, der understøtter HELD-protokollen.
%BWE911-CUSTOMERID%	tom	Streng	Det kunde-id (HeldOrgId, CompanyID), der bruges til E911-udbyders HTTPS-anmodning.
%BWE911-SECRETKEY%	tom	Streng	Hemmeligheden til at godkende E911-udbyderens HTTPS-anmodning.
%BWE911-EMERGENCY-NUMBER-LIST%	tom	CSV-streng	Listen over nødnumre, der understøttes af E911-udbyderen.

Tag	Standard, hvis udeladt	Understøttede værdier	Beskrivelse
%EMERGENCY_REDSKY_USER_REMINDER_TIMEOUT_WXT%	0 (brugeren bliver ikke bedt om det igen)	nummer [0 - 43200]	Timeout i minutter, der bruges til at minde brugeren om at opdatere nødplaceringen, hvis den aktuelle ikke er indtastet eller er ugyldig. Den foreslåede værdi, hvis den besluttes at aktivere: 1440 (en dag).
%EMERGENCY_REDSKY_USER_MANDATORY_LOCATION_WXT%	-1 (brugeren kan altid annullere dialogboksen)	nummer [-1 - 100]	De tidspunkter, hvor brugeren har tilladelse til at lukke placeringsdialogboksen, før placeringen bliver obligatorisk (dvs. brugeren kan ikke lukke placeringsvinduet). Mulige værdier: ▪ N = -1 (bruger kan altid annullere dialogboksen) ▪ N = 0 (brugeren har ikke tilladelse til at annullere dialogboksen – obligatorisk placering altid) ▪ N > 0 (brugeren har tilladelse til at annullere dialogboksen n gange, før den bliver obligatorisk)
%EMERGENCY_REDSKY_USER_LOCATION_PROMPTING_WXT%	aggressiv, once_per_login	én gang pr. login	Definerer adfærden for påmindelse om E911-placering. Den "aggressive" værdi viser dialogboksen til brugeren ved hver netværksændring til en ukendt placering, mens værdien "once_per_login" kun viser dialogboksen én gang, hvilket forhindrer yderligere pop op-vinduer og distraktioner for brugeren.

Bemærk1: BWE911-*** mærker er "dynamiske indbyggede systemmærker". Få flere oplysninger i afsnittet *5.7 Dynamiske indbyggede systemmærker til Cisco BroadWorks*.

Bemærk2: Hvis VOIP-opkald er deaktiveret, er den eneste meningsfulde værdi for nødopkaldssekvens (%EMERGENCY_CALL_DIAL_SEQUENCE_WXT%) cs-only.

6.1.39 PAI som identitet

For **indgående opkald** styrer denne nye parameter prioriteten af SIP From- og PAI-headers (P-Asserted-Identity), og hvad der skal bruges som en opkaldslinjeidentitet. Hvis der er en X-BroadWorks-Remote-Party-Info-header i den indgående SIP INVITE, bruges den med prioritet i forhold til SIP From- og PAI-headerne. Hvis der ikke er nogen X-BroadWorks-Remote-Party-Info-header i den indgående SIP INVITE, bestemmer denne nye parameter, om SIP From-headeren er prioritet over PAI-headeren eller omvendt.

Hvis den aktiverede attribut for tagget er indstillet til "sand", bruges PAI-headeren med prioritet frem for Fra-headeren. Denne opkaldende parts identitet bruges til at løse kontakten og præsentere den for brugeren.

For **udgående opkald** anvendes denne logik ikke. I 18X, 200 OK-svar modtages identiteten på den tilsluttede linje, så Webex-programmet bruger altid SIP PAI-headeren med prioritet.

Tag	Standard, hvis udeladt	Understøttede værdier	Beskrivelse
%USE_PAI_AS_CALLING_IDENTITY_WXT%	falsk	sand, falsk	Styrer, om den opkaldsidentitet, der præsenteres for brugeren, skal tages fra SIP From- eller SIP P-Asserted-Identity-headerne. Indstil til "sand" for at bruge PAI-headeren med prioritet.

6.1.40 Deaktiver skærmdeling

Udgivelse 42,5 giver mulighed for at kontrollere tilgængeligheden af skærmdeling. Når skærmdeling er deaktiveret:

- brugeren kan ikke se muligheden for at starte skærmdeling i 1-1-opkald
- de indgående anmodninger om skærmdeling afvises, og brugeren ser en informativ meddelelse

Denne funktion er som standard aktiveret.

Tag	Standard, hvis udeladt	Understøttede værdier	Beskrivelse
%ENABLE_SCREEN_SHARE_WXT%	sand	sand, falsk	Angiver, om skærmdeling skal aktiveres for brugeren.

6.1.41 Angivelse af spamopkald

Når funktionen til eller fra (pr. installationstype) er aktiveret, og funktionen er aktiveret i konfigurationsfilen, behandler Webex-appen den nye parameter, der angiver statussen for bekræftelse af spamopkald, hvis de modtages som en del af NewCall-push-beskeden eller opkaldshistorikken.

Tag	Standard, hvis udeladt	Understøttede værdier	Beskrivelse
%ENABLE_CALLS_SPAM_INDICATION_WXT%	falsk	sand, falsk	Styrer tilgængeligheden af indikationen spamopkald på skærmen for indgående opkald og opkaldshistorik kun for Webex Calling.

6.1.42 Fjernelse af støj og båndbreddeudvidelse for PSTN-/mobilopkald

Fjernelse af støj giver opkaldsbrugere en bedre opkaldsoplevelse, når de taler med brugere, der ikke er Webex-brugere på PSTN eller mobilenheder. Med udgivelsen 43,12 er fjernelse af støj aktiveret som standard.

Udgivelsen af 44,2 Webex-appen introducerer nye forbedringer af indgående lydmedietale AI til PSTN-opkald med smal båndbredde.

- En ny båndbreddeudvidelsesalgoritme er tilføjet for at forbedre lydkvaliteten ved at udvide båndbredden i smalbånds-PSTN-spektret og fjerne støjen. Den udvidede båndbredde vil øge forståelsen og mindske lyttetræthed.
- Den allerede eksisterende algoritme til fjernelse af støj er forbedret, så begrænsningerne for musik i kø og andre lydtoner (f.eks. bip-signaler) fjernes.
- Når denne funktion er aktiveret, ser brugerne indikatoren "Smart-lyd – ekstern" og kan styre tale-AI-forbedringerne for indgående lydmedier.

Som standard er disse taleforbedringer aktiveret og aktiveret. Brugeren kan styre den indledende tilstand via Smart-lydindstillinger i lydpræferencer.

```
<config>
   <services>
      <calls>
         <speech-enhancements enabled="%ENABLE_SPEECH_ENHANCEMENTS_WXT%"/>
```

Tag	Standard, hvis udeladt	Understøtte de værdier	Beskrivelse
%ENABLE_SPEECH_EN HANCEMENTS_WXT%	falsk	sand, falsk	Aktiverer taleforbedringerne for eksterne (indgående) medier.

BEMÆRK: Fjernelse af støj er nu en del af de yderligere taleforbedringer, og tagget < fjernelse af støj > er blevet afbrudt af det nye mærke < taleforbedringer >. Det brugerdefinerede mærke til fjernelse af støj %ENABLE_NOISE_REMOVAL_WXT% udfases også.

6.1.43 QoS DSCP-mærkning

QoS DSCP-mærkning understøttes med Webex-appens opkaldsmedie-RTP-pakker (lyd og video). DSCP bestemmer trafikklassifikation for netværksdata. Dette kan bruges til at bestemme, hvilken netværkstrafik der kræver højere båndbredde, har højere prioritet og er mere tilbøjelig til at droppe pakker.

BEMÆRK: Nyere versioner af Microsoft Windows-operativsystemet tillader ikke, at programmer direkte indstiller DSCP eller UP på udgående pakker, men kræver i stedet, at der installeres GPO (Group Policy Objects) for at definere DSCP-mærkningspolitikker baseret på UDP-portintervaller.

Tag	Standard, hvis udeladt	Understøtte de værdier	Beskrivelse
%ENABLE_AUDIO_QOS_WXT%	sand	sand, falsk	Aktiverer QoS for lydopkald.
%AUDIO_QOS_VALUE_WXT%	46	0-63	Angiver QoS-værdien for den valgte QoS-type for lydopkaldene. Bemærk: Standardværdien bruges, hvis der ikke er angivet en værdi, eller hvis værdien ikke kunne parses korrekt.
%ENABLE_VIDEO_QOS_WXT%	sand	sand, falsk	Aktiverer QoS for videoopkald
%VIDEO_QOS_VALUE_WXT%	34	0-63	Angiver QoS-værdien for den valgte QoS-type for videoopkaldene. Bemærk: Standardværdien bruges, hvis der ikke er angivet en værdi, eller hvis værdien ikke kunne parses korrekt.

6.1.44 Primær profil

Med integrationen af delte linjer (*6.1.51.1 Desktop – visning af delt linje*) kan der være flere profiler af samme type konfigureret for brugeren, hvis brugerens linje deles med en anden bruger. For at vælge den korrekte profil til at logge på telefontjenesterne er Cisco BroadWorks blevet forbedret for at angive, om en bruger ejer en enhed, dvs. den er tildelt den primære linje/port til en enhed – for yderligere oplysninger om Cisco BroadWorks-opdateringen skal du markere Ejerflag På Enhedslisten For At Understøtte delte linjer til Webex-klient.

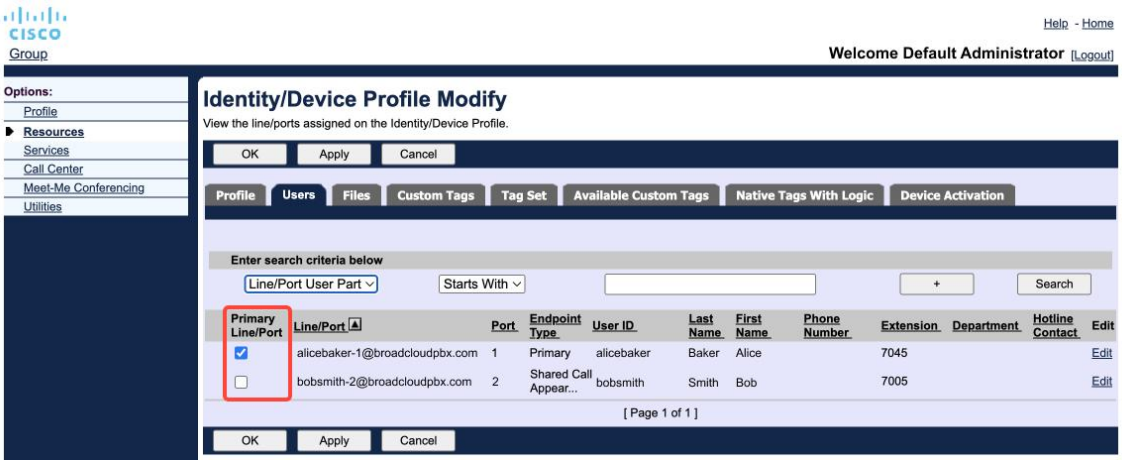

Konfiguration af primær linje/port for identitet/enhedsprofil i administratorportalen

Fra og med Udgivelse 43,2tilføjes en ny konfigurationsvalgmulighed (*enhedsejerbegrænsning*) for at kontrollere, om den primære profilbegrænsning skal anvendes. Den kan bruges til at tillade, at Webex-applikationen bruger en ikke-primær linje-/portprofil til at logge på telefontjenesterne. Denne konfigurationsindstilling anvendes på alle konfigurationer, uanset antallet af profiler, der er konfigureret for brugeren (**Hvis begrænsningen af enhedens ejerskab er aktiveret, og der ikke er nogen enhed med primær linje/port til den tilsvarende platform, vil telefontjenesterne ikke oprette forbindelse**).

Den samme begrænsning gælder for de enheder, som brugeren kan parre med i Desktop Webex-appen. Brugeren kan kun se og parre med enheder, som han ejer. Dette forhindrer parring med enheder tilhørende en anden bruger, der har tildelt en delt eller virtuel linje. Værdien af den samme konfigurationsparameter gælder også for denne begrænsning.

```
<config>
<services><calls>
<device-owner-restriction enabled="%ENABLE_DEVICE_OWNER_RESTRICTION_WXT%"/>
```

Tag	Standard, hvis udeladt	Understøttede værdier	Beskrivelse
%ENABLE_DEVICE_OWNER_RESTRICTION_WXT%	sand	sand, falsk	Styrer begrænsningen af enhedens ejer – hvis telefontjenesterne skal bruge den primære profil for den pågældende enhed

BEMÆRK: Det anbefales, at ejerens begrænsning aktiveres. Hvis indstillingen er deaktiveret, bruger telefontjenesterne den første profil, der blev fundet, til at logge på, og der kan opstå problemer, hvis der er konfigureret flere profiler for brugeren af samme type.

6.1.45 Blokeringsliste (kun Webex Calling)

Fra og 43,5 med Webex-appen introducerer brugerdefineret blokeringsliste over telefonnumre. Hvis funktionen er aktiveret, kan brugeren angive indgående opkald fra specifikke numre, der skal blokeres på serversiden og ikke leveres på nogen af brugerens enheder. Brugeren kan se disse blokerede opkald i opkaldshistorikken.

Brugeren kan konfigurere blokeringslisten fra to steder – opkaldspræferencer og opkaldshistorik. I Præferencer kan brugeren se listen over blokerede numre og redigere den. I opkaldshistorikken kan brugeren se opkaldshistorikken for opkald, der er blokeret af den brugerdefinerede blokeringsliste. Disse poster har en blokeret indikation, hvis nummeret er på den brugerdefinerede blokeringsliste, og brugeren vil have mulighed for at fjerne blokeringen af nummeret direkte for den givne post. Valgmuligheden Blokering er også tilgængelig.

Regler for numre, der er føjet til den brugerdefinerede blokeringsliste:

Nummerformat

- Blokering fra opkaldspræferencerne gælder begrænsning af E.164-format lokalt i Webex-appen
- Blokering fra opkaldshistorikken er tilladt for alle Webex Calling-poster

- Cisco BroadWorks kan tillade eller afvise anmodninger om nye numre, der er føjet til blokeringslisten, baseret på nummerformatet

Interne numre – indgående opkald fra interne numre leveres til brugeren, også selvom de er en del af den brugerdefinerede blokeringsliste

Den brugerdefinerede blokeringsliste konfigureres på Cisco BroadWorks og anvendes på alle WxC-enheder for brugeren. Denne funktion fungerer sammen med den administratordefinerede blokeringsliste, som ikke kan konfigureres af brugeren og kun kan styres af administratorerne via Control Hub. Der er INGEN opkaldshistorikposter for de indgående opkald, der er blokeret af den administratordefinerede blokeringsliste.

Den brugerdefinerede blokeringsliste anvendes efter STIR/SHAKEN, administratordefinerede blokeringsliste og politikkerne for afvisning af anonyme opkald.

```
<config>
<services><calls>
<call-block enabled="%ENABLE_CALL_BLOCK_WXT%"/>
```

Tag	Standard, hvis udeladt	Understøttede værdier	Beskrivelse
%ENABLE_CALL_BLOCK_WXT%	sand	sand, falsk	Aktiverer den brugerdefinerede blokeringsliste Indstil til "sand" for at se blokeringslisten i opkaldspræferencerne og opkaldshistorikken

BEMÆRK: Denne funktion afhænger af, at Cisco BroadWorks-opkaldsblokeringstjenesten tildeles brugeren.

6.1.46 Implementering af medietilpasning og modstandsdygtighed (MARI)

6.1.46.1 Hastighedstilpasning

Webex-applikationen har allerede integreret adaptive mediekvalitetsteknikker for at sikre, at lyd ikke påvirkes af videopakketab, og for at sikre, at video kan udnytte tilpasning af videohastighed til at administrere den mængde båndbredde, der bruges i perioder med overbelastning.

Hastighedstilpasning eller dynamiske bithastighedsjusteringer tilpasser opkaldshastigheden til den variable båndbredde, der er tilgængelig, hastigheden ned eller hastigheden op baseret på tilstanden for pakketab. Et slutpunkt vil reducere bithastigheden, når det modtager meddelelser fra modtageren, der angiver, at der er pakketab; og når pakketabet er faldet, vil bithastigheden stige.

Der er ingen konfigurerbare indstillinger til at styre brugen af hastighedstilpasningsmekanismen.

6.1.46.2 Viderestil fejlrettelse (FEC) og videresendelse af pakker (RTX)

Fra og med udgivelsen 43,4 føjer Webex-appen til medietilpasningsmekanismen understøttelse af FEC (Forward Error Correction) og RTX (Packet Retransmission) for både lyd- og videomedier.

FEC giver redundans til de overførte oplysninger ved hjælp af en forudbestemt algoritme. Redundans gør det muligt for modtageren at registrere og rette et begrænset antal fejl uden at bede afsenderen om yderligere data. FEC giver modtageren mulighed for at rette fejl uden at skulle have en omvendt kanal (såsom RTCP) for at anmode om genoverførsel af data, men denne fordel er på bekostning af en fast højere viderekanal båndbredde (flere pakker sendt).

Slutpunkterne bruger ikke FEC på båndbredder, der er lavere end 768 kbps. Der skal også være mindst 1,5% pakketab, før FEC introduceres. Slutpunkter overvåger typisk effektiviteten af FEC, og hvis FEC ikke er effektiv, anvendes den ikke.

FEC bruger mere båndbredde end genudsendelse, men har mindre forsinkelse. RTX bruges, når lille forsinkelse er tilladt, og der er begrænsninger for båndbredde. I tilfælde af stor forsinkelse og tilstrækkelig båndbredde er FEC at foretrække.

Webex-appen vælger dynamisk RTX eller FEC afhængigt af forhandlet båndbredde og forsinkelsestolerance for en given mediestrøm. FEC resulterer i højere båndbreddeudnyttelse på grund af overflødige videodata, men det introducerer ikke yderligere forsinkelse for at gendanne mistede pakker. Mens RTX ikke bidrager til højere båndbreddeudnyttelse, fordi RTP-pakkerne kun sendes igen, når modtageren angiver pakketab i RTCP-feedbackkanalen. RTX introducerer forsinkelse i pakkegenoprettelse på grund af den tid, det tager for RTCP-pakken at nå modtageren fra afsenderen, og for den gensendte pakke at nå modtageren fra afsenderen.

FEC skal være aktiveret for at få RTX aktiveret.

```
<config><services><calls>
<audio>
       <audio-quality-enhancements>
              <mari>
                     <fec enabled="%ENABLE_AUDIO_MARI_FEC_WXT%">
                            <x-ulpfecuc>8000</x-ulpfecuc>
                            <payload>111</payload>
                            <max_esel>1400</max_esel>
                            <max_n>255</max_n>
                            <m>8</m>
                            <multi_ssrc>1</multi_ssrc>
                            <non_seq>1</non_seq>
                            <feedback>0</feedback>
                            <order>FEC_SRTP</order>
                     </fec>
                     <rtx enabled="%ENABLE_AUDIO_MARI_RTX_WXT%">
                            <mari-rtx>90000</mari-rtx>
                            <payload>112</payload>
                            <time>180</time>
                            <data-flow>1</data-flow>
                            <order>RTX_SRTP</order>
                     </rtx>
              </mari>
...
<video>
       <video-quality-enhancements>
              <mari>
                     <fec enabled="%ENABLE_VIDEO_MARI_FEC_WXT%">
                            <x-ulpfecuc>8000</x-ulpfecuc>
                            <payload>111</payload>
                            <max_esel>1400</max_esel>
                            <max_n>255</max_n>
                            <m>8</m>
                            <multi_ssrc>1</multi_ssrc>
```

```
                        <non_seq>1</non_seq>
                        <feedback>0</feedback>
                        <order>FEC_SRTP</order>
                    </fec>
                    <rtx enabled="%ENABLE_VIDEO_MARI_RTX_WXT%">
                        <mari-rtx>90000</mari-rtx>
                        <payload>112</payload>
                        <time>180</time>
                        <data-flow>1</data-flow>
                        <order>RTX_SRTP</order>
                    </rtx>
                </mari>
```

Tag	Standard, hvis udeladt	Understøttede værdier	Beskrivelse
%ENABLE_AUDIO_MARI_FEC_WXT%	falsk	sand, falsk	Aktiverer FEC for lydopkald
%ENABLE_AUDIO_MARI_RTX_WXT%	falsk	sand, falsk	Aktiverer RTX for lydopkald (kræver aktiveret lyd-FEC)
%ENABLE_VIDEO_MARI_FEC_WXT%	falsk	sand, falsk	Aktiverer FEC for videoopkald
%ENABLE_VIDEO_MARI_RTX_WXT%	falsk	sand, falsk	Aktiverer RTX for videoopkald (kræver video-FEC aktiveret)

6.1.47 Samtidige opkald med samme bruger

Tilføjelse af understøttelse af samtidige opkald med den samme bruger på en enkelt enhed.

Denne funktion er nyttig til nogle installationer, hvor den præsenterede identitet for opkaldet ikke er den samme som den tilsluttede identitet. Dette fører til manglende evne til at starte en overvåget viderestilling tilbage til den oprindelige part. Ved at aktivere denne funktion kan brugeren håndtere flere samtidige opkald med den samme eksterne part.

```
<config>
   <services>
      <calls>
         <simultaneous-calls-with-same-user
enabled="%ENABLE_SIMULTANEOUS_CALLS_WITH_SAME_USER_WXT%"/>
```

Tag	Standard, hvis udeladt	Understøttede værdier	Beskrivelse
%ENABLE_SIMULTANEOUS_CALLS_WITH_SAME_USER_WXT%	falsk	sand, falsk	Angiver, om Webex-appen kan have kun et enkelt eller flere WxC-opkald med den samme bruger.

6.1.48 RTCP-XR

Fra og med version 43,8 tilføjer Webex-appen forhandling for udveksling af RTCP-XR-pakker under et opkald. Forhandling finder sted under oprettelse af SIP INVITE-sessionen. Hvis begge slutpunkter understøtter RTCP-XR-pakker, begynder Webex Media Engine at udveksle disse pakker og hjælper den adaptive mekanisme for opkaldskvalitet. Denne funktion er aktiveret som standard.

Derudover vil disse yderligere målinger kun for Webex Calling blive sendt gennem SIP BYE og på denne måde eksponeret i Control Hub.

```
<config>
<protocols><sip>
   <rtcp-xr>
      <negotiation enabled="%ENABLE_RTCP_XR_NEGOTIATION_WXT%"/>
```

Tag	Standard, hvis udeladt	Understøttede værdier	Beskrivelse
%ENABLE_RTCP_XR_NEGOTIATION_WXT%	sand	sand, falsk	Aktiverer RTCP-XR-forhandling og pakkeudveksling for bedre opkaldskvalitet. Aktiveret som standard.

6.1.49 Oplysninger om viderestilling af opkald

Udgivelsen af 44,2 Webex-appen introducerer en konfigurerbar valgmulighed til at styre synligheden af viderestilling og omdirigeringsoplysninger på de opkaldsrelaterede skærme og opkaldshistorik.

```
<config>
<services><calls>
<call-forwarding-info enabled="%ENABLE_CALL_FORWARDING_INFO_CALLS_WXT%"/>
```

Tag	Standard, hvis udeladt	Understøttede værdier	Beskrivelse
%ENABLE_CALL_FORWARDING_INFO_CALLS_WXT%	sand	sand, falsk	Styrer synligheden af oplysninger om viderestilling og omdirigering af opkald. Indstil til "sand" for at se oplysningerne på de opkaldsrelaterede skærme og opkaldshistorik.

6.1.50 Opkalder-id

6.1.50.1 Opkalder-id for udgående opkald

Webex-apps til mobil (version 44,2) og desktop (version 44,3) introducerer en ny funktion, hvor brugeren kan vælge det foretrukne eksterne opkalder-id til udgående opkald. Listen over tilgængelige valgmuligheder omfatter:

- Direkte linje (standard)

- Placeringsnummer
- Brugerdefineret nummer fra samme organisation
- Opkaldskøer, som brugeren er en del af, hvilket gør det muligt for agenter at bruge deres opkalder-id-nummer
    - Hvis der er konfigureret nogen DNIS-indstillinger, vil de være tilgængelige til valg
- Viderestillingsgrupper, som brugeren er en del af, hvilket gør det muligt for agenter at bruge deres opkalder-id-nummer
- Skjul opkalds-id

Bemærkninger:

- Listen over valgmuligheder afhænger af linjen:
    - Primær linje – fuldt sæt valgmuligheder
    - Delte linjer – ikke tilgængelig
    - Virtuelle linjer – kun valgmuligheder for opkaldskø
- Hvis den allerede valgte identitet ikke længere er tilgængelig, bruges brugerens standard opkalder-id
- Nødopkald bruger altid brugerens nødtilbagekaldsnummer
- Udskifter -tag under sektionen

Listen over tilgængelige indstillinger kan konfigureres via administratorportalen. Der er også separate DMS brugerdefinerede tags til at kontrollere tilgængeligheden af disse forbedringer i Webex-appen.

```
<config>
<services><calls>
   <caller-id>
      <outgoing-calls enabled="%ENABLE_CLID_OUTGOING_CALLS_WXT%">
         <additional-numbers enabled="%ENABLE_CLID_OUTGOING_CALLS_ADDITIONAL_NUMBERS_WXT%"/>
         <call-center enabled="%ENABLE_CLID_OUTGOING_CALLS_CALL_CENTER_WXT%"/>
         <hunt-group enabled="%ENABLE_CLID_OUTGOING_CALLS_HUNT_GROUP_WXT%"/>
         <clid-delivery-blocking enabled="%ENABLE_CLID_OUTGOING_CALLS_DELIVERY_BLOCKING_WXT%"/>
      </outgoing-calls>
```

Tag	Standard, hvis udeladt	Understøttede værdier	Beskrivelse
%ENABLE_CLID_OUTGOING_CALLS_WXT%	falsk	sand, falsk	Aktiverer valg af opkaldslinje-id-nummer for udgående opkald.
%ENABLE_CLID_OUTGOING_CALLS_ADDITIONAL_NUMBERS_WXT%	falsk	sand, falsk	Styrer tilgængeligheden af de yderligere numre, der er konfigureret for brugeren. (Kun tilgængelig for Webex Calling)
%ENABLE_CLID_OUTGOING_CALLS_CALL_CENTER_WXT%	falsk	sand, falsk	Styrer tilgængeligheden af de callcenter-numre (DNIS), der er konfigureret for brugeren.

Tag	Standard, hvis udeladt	Understøttede værdier	Beskrivelse
%ENABLE_CLID_OUTGOING_CALLS_HUNT_GROUP_WXT%	falsk	sand, falsk	Styrer tilgængeligheden af de viderestillingsgruppenumre, der er konfigureret for brugeren. (Kun tilgængelig for Webex Calling)
%ENABLE_CLID_OUTGOING_CALLS_DELIVERY_BLOCKING_WXT%	falsk	sand, falsk	Aktiverer blokering af levering af opkalder-id som valg for udgående opkald.

BEMÆRK 1: Versionen af desktop-appen 44,3 understøtter kun Call Center-CLID og 44,4 tilføjer understøttelse af resten af valgmulighederne.

BEMÆRKNING 2: For yderligere oplysninger henvises der til afsnittet "Vælg opkalder-id" i Webex-for-Cisco-BroadWorks-Solution-Guide.

6.1.50.2 Navn på eksternt opkalder-id

Ved modtagelse/initiering af et opkald sender Cisco BroadWorks det viste navn på den eksterne part i SIP INVITE. Den bruges som standard af Webex-appen. Samtidig starter Webex-appen kontaktopløsningen i forhold til flere kilder med følgende prioritet:

- Fælles identitet (CI)
- Kontakttjeneste (brugerdefinerede kontakter)
- Outlook-kontakter (desktop)
- Lokal adressebog (mobil)

I tilfælde af en vellykket kontaktløsning mod en af søgekilderne opdateres den eksterne parts viste navn. Hvis kontakten findes i CI, er opkaldssessionen desuden knyttet til den samme brugers Webex Cloud-tjenester, hvilket giver mulighed for at se avataren og tilstedeværelsen af fjernparten, have en chat, skærmdeling, mulighed for at eskalere til et Webex Cloud-møde osv.

Frigivelse af 44,5 Webex-appen tilføjer en konfigurerbar indstilling for at ignorere kontaktopløsningen og altid beholde Cisco BroadWorks-visningsnavnet for opkald med arbejdsområder eller en RoomOS-enhed, der bruges til 1:1 Cisco BroadWorks-opkald.

```
<config>
<services><calls>
   <caller-id>
      <remote-name>
         <machine mode="%CLID_REMOTE_NAME_MACHINE_MODE_WXT%"/>
```

Tag	Standard, hvis udeladt	Understøttede værdier	Beskrivelse
%CLID_REMOTE_NAME_MACHINE_MODE_WXT%	løst	løst, sip	Styrer fjernpartens viste navn for arbejdsområder og RoomOS-enheder. Brug "sip" til at ignorere kontaktopløsningen og bruge det viste navn, der er modtaget i SIP INVITE-sessionen.

6.1.51 Flere linjer

Webex-brugeren kan have en primær linje og op til 9 sekundære linjer. Sekundære linjer kan være delte eller virtuelle (kun Webex Calling). For Webex til BroadWorks-installation fungerer desktop-appen kun med delte linjer, og funktionen understøttes ikke i mobilappen.

Webex-appen henter linjekonfigurationen via DMS-konfigurationsfilen, som downloades ved logon og hver 12times tidsramme. Hvis der registreres en opdatering af linjekonfigurationen, anmodes brugeren om at genstarte applikationen for at anvende ændringerne. Hvis brugeren igen logger ind, registreres og anvendes eventuelle opdateringer af linjekonfigurationen med det samme.

Følgende viser afsnittet af DMS-konfigurationsskabelonen, der er relateret til understøttelse af flere linjer til både desktop og mobil.

```
<config>
<protocols>
   <sip>
       <lines multi-line-enabled="%ENABLE_MULTI_LINE_WXT%">
          <personal>
              <line-port>%BWDISPLAYNAMELINEPORT%</line-port>
          </personal>
          <line lineType="%BW-MEMBERTYPE-1%">
              <external-id>%BWUSEREXTID-1%</external-id>
              <voice-mail-number>%BWVOICE-PORTAL-NUMBER-1%</voice-mail-number>
              <conference-service-uri>sip:%BWNETWORK-CONFERENCE-SIPURI-
1%</conference-service-uri>
              <domain>%BWHOST-1%</domain>
              <group-call-pickup>%BWGROUP-CALL-PICKUP-BOOL-1%</group-call-pickup>
             ...
          </line>
          <line lineType="%BW-MEMBERTYPE-2%">
              <external-id>%BWUSEREXTID-2%</external-id>
              <voice-mail-number>%BWVOICE-PORTAL-NUMBER-2%</voice-mail-number>
              <conference-service-uri>sip:%BWNETWORK-CONFERENCE-SIPURI-
2%</conference-service-uri>
              <domain>%BWHOST-2%</domain>
              <group-call-pickup>%BWGROUP-CALL-PICKUP-BOOL-2%</group-call-pickup>

             ...
          </line>
          ...
          <line lineType="%BW-MEMBERTYPE-10%">
              <external-id>%BWUSEREXTID-10%</external-id>
              <voice-mail-number>%BWVOICE-PORTAL-NUMBER-10%</voice-mail-number>
              <conference-service-uri>sip:%BWNETWORK-CONFERENCE-SIPURI-
10%</conference-service-uri>
              <domain>%BWHOST-10%</domain>
              <group-call-pickup>%BWGROUP-CALL-PICKUP-BOOL-10%</group-call-pickup>
             ...
          </line>
```

Brug det dedikerede brugerdefinerede tag til at styre funktionen med flere linjer.

Tag	Standard, hvis udeladt	Understøttede værdier	Beskrivelse
%ENABLE_MULTI_LINE_WXT%	falsk	sand, falsk	Muliggør understøttelse af flere linjer (hvis konfigureret). Hvis deaktiveret (indstillet til "falsk"), bruges kun den første linje, der er konfigureret, af programmet.

Bemærk1: Funktionen Support til chef-administrator (chef-assistent) er ikke tilgængelig i kombination med konfiguration med flere linjer.

BEMÆRKNING 2: Se "Visning af delt linje" i Webex-for-Cisco-BroadWorks-Solution-Guide for yderligere BroadWorks-krav.

6.1.51.1 Desktop – visning af delt linje

Fra og med udgivelsen 42,12 tilføjer Webex-applikationen understøttelse af delte linjer. Administratoren bør konfigurere de delte opkaldsvisninger for hver delt linje.

Udgiv 43,12. Webex-appen er forbedret, så det er muligt at flytte (lokalt genoptage) et opkald i venteposition på en delt eller virtuel linje, der håndteres af en anden bruger eller af den samme bruger på en anden enhed. Se *6.2.12 Flyt opkald* for at få flere oplysninger.

6.1.51.2 Desktop – virtuelle linjer (kun Webex Calling)

Kun for Webex Calling-udrulning understøtter Webex-appen konfiguration med flere linjer ved hjælp af virtuelle linjer. Funktionelt stemmer konfigurationen med virtuelle linjer overens med flere linjer ved hjælp af delte linjer – det er muligt at se de virtuelle linjer, der er konfigureret for brugeren, og at bruge dem til indgående og udgående opkald.

Version 43,4 udvider understøttelse af virtuelle linjer og tilføjer parkering af gruppeopkald og hentning af parkering af opkald.

Udgiv 43,12. Webex-appen er forbedret, så det er muligt at flytte (lokalt genoptage) et opkald i venteposition på en delt eller virtuel linje, der håndteres af en anden bruger eller af den samme bruger på en anden enhed. Se *6.2.12 Flyt opkald* for at få flere oplysninger.

6.1.51.3 Mobil (kun Webex Calling)

Kun for Webex Calling-udrulning tilføjer version 45,4 understøttelse af flere linjer (delt og virtuel) i mobilversionen af Webex-appen. Linjetildelingen gælder for både desktop- og Webex-appen.

På grund af mobilplatformens specifikationer kan brugeren have op til to samtidige opkald på samme tid på enhver af linjerne.

Bemærk1: Hvis Opkald med indbygget opkaldsfunktion er aktiveret (se *6.3.5.1 Opkald med indbygget opkaldsfunktion*), deaktiveres flere linjer.

Bemærk2: Flere linjer til tablet-version understøttes ikke.

6.1.52 Forbedret SIP-godkendelse

Udgivelse 45,4 af Webex-appen giver en konfigurerbar valgmulighed til at optimere SIP-kommunikationen ved at dele godkendelsen mellem alle SIP-sessioner. Appen gemmer godkendelsen og bruger den igen, indtil den stadig er gyldig.

Denne funktion fremskynder SIP-kommunikationen mellem serveren og Webex-appen, reducerer trafikken, reducerer opkaldsforbindelsestiden og forbedrer Webex-appens overordnede ydeevne.

```
<config>
<protocols>
  <sip>
    <enhanced-authorization enabled="%ENABLE_ENHANCED_AUTHORIZATION_WXT%"/>
```

Tag	Standard, hvis udeladt	Understøttede værdier	Beskrivelse
%ENABLE_ENHANCED_AUTHORIZATION_WXT%	falsk	sand, falsk	Når indstillingen er angivet til "sand", aktiveres forbedringen af SIP-godkendelse.

BEMÆRK 1: Nogle SBC'er kan kræve ny SIP-godkendelse på hver session, så denne funktion skal bruges i henhold til installationsspecifikationerne.

Bemærk2: Selv hvis denne funktion er aktiveret, vil ny godkendelse blive 401 brugt i den næste SIP-anmodning, hvis Webex-appen modtager uautoriseret.

6.1.53 Personlig assistent (fraværende)

Med version 44,11, Webex-mobilappen og version 45,3 tilføjer desktop Webex-appen integration med tjenesten Cisco BroadWorks Personal Assistant (PA). Den fungerer i kombination med brugerens Away-tilstedeværelse og kræver synkronisering af PA-statussen med Webex Cloud-tilstedeværelsen.

PA-tjenesten giver brugeren mulighed for at informere opkaldere om årsagen til, at den kaldte part ikke er tilgængelig, eventuelt med oplysninger om, hvornår den kaldte part vender tilbage, og om der er en omstilling til at håndtere opkaldet.

Hvis PA er aktiveret, vil indstillingen Fraværende tilstedeværelse være tilgængelig for brugeren. Den kan bruges til at konfigurere PA på Cisco BroadWorks-siden. Når funktionen er aktiveret, vil brugerne se brugerens fraværende tilstedeværelse i kombination med den PA-status og den konfigurerede varighed.

Brugeren kan kun konfigurere den manuelle PA-konfiguration. Hvis der er nogen tidsplaner, der påvirker PA-tjenesten, opdateres tilstedeværelsen via statussynkronisering for den personlige assistent. Webex-appen viser dog ikke konfigurationen af tidsplanerne og de tidsplaner, der påvirker PA.

```
<config>
<services>
  <personal-assistant enabled="%PERSONAL_ASSISTANT_ENABLED_WXT%"/>
```

Tag	Standard, hvis udeladt	Understøttede værdier	Beskrivelse
%PERSONAL_ASSISTANT_ENABLED_WXT%	falsk	sand, falsk	Styrer, om funktionen Fraværende tilstedeværelse er tilgængelig for brugeren.

BEMÆRK 1: Denne funktion kræver, at statussynkronisering for personlig assistent aktiveres fra Partner Hub.

Bemærk2: Dirigering af opkald til personlig assistent træder ikke i kraft, mens DND, Viderestil altid opkald eller Selektive tjenester er aktive.

BEMÆRKNING 3: De manuelle tilstedeværelsestilstande Må ikke forstyrres og Optaget har højere prioritet end Ikke til stede. Når brugervejledningen aktiverer en af disse tilstedeværelsesstatusser, medfører aktivering af den personlige assistent ikke, at din tilstedeværelsesstatus ændres til Ikke til stede.

6.1.54 Slutpunkt-til-slutpunkt-kryptering (kun Webex Calling)

Fra og med version 45,11 tilføjer Webex-appen kun understøttelse af lyd- og videomedier fra slutpunkt-til-slutpunkt-kryptering (E2EE) for 1-on-1-opkaldene i den samme organisation, når det gælder Webex Calling-installation. E2EE garanterer, at det kun er deltagerne i kommunikationen, der kan dekryptere indholdet.

Dette opkald starter med standard-SRTP-kryptering med nøgler, der udveksles under SDP-forhandlingen. Hvis de to parter understøtter E2EE, udveksles nye nøglesæt, der kun er tilgængelige for de to deltagere, og som bruges til at kryptere mediet.

```
<config><services>
<calls>
     <e2ee enabled="%ENABLE_CALLS_E2EE_WXT%"/>
```

Tag	Standard, hvis udeladt	Understøttede værdier	Beskrivelse
%ENABLE_CALLS_E2EE_WXT%	falsk	sand, falsk	Styrer, om E2EE skal aktiveres for 1:1-opkald.

6.2 Funktioner kun til desktop

6.2.1 Tvunget log ud

Denne funktion giver Cisco BroadWorks mulighed for at spore onlineklientforekomster med den samme enhedstype og kun tillade, at én af dem er online ad gangen. Når Cisco BroadWorks underretter klienten om at logge af, afsluttes SIP-forbindelsen, og klienten angiver, at opkald ikke er tilsluttet.

Denne funktion er nødvendig i nogle installationer, hvor lignende klienter ellers kan være online på samme tid, hvilket forårsager bivirkninger. Et eksempel er en bruger med en stationær maskine på arbejdet og derhjemme, hvor de indgående opkald kun ville blive modtaget af en af klienterne, afhængigt af hvilken SIP-registrering der er aktiv.

Tvunget log ud er baseret på SIP. Klienten sender et SIP-ABONNEMENT til begivenhedspakken *opkaldsinfo* med en speciel *appid-værdi* i *Fra* -headeren, uanset parameterværdien for *bsoft-call-info*. Når Cisco BroadWorks registrerer flere klientforekomster online med samme *appid*, sender den en speciel SIP-besked TIL den ældre klientforekomst, hvilket får den til at logge af. For eksempel ville desktopklienter have en identisk *appid-værdi* , selvom der ikke er nogen begrænsning for brugen af dette id på klientsiden. *appid-værdien* konfigureres af tjenesteudbyderen.

Bemærk, at hvis du vil bruge tvunget log ud, skal SIP-abonnementet *Opkaldsoplysninger* være aktiveret.

For oplysninger om Cisco BroadWorks-programrettelser og -udgivelser, der er nødvendige for denne funktion, henvises der til afsnittet om Cisco BroadWorks-softwarekrav i *Webex til Cisco BroadWorks-løsningsvejledningen*.

Se følgende eksempel for konfigurationsoplysninger (SIP er den eneste understøttede kontrolprotokol i denne version).

```
<config>
<services>
<forced-logout enabled="%ENABLE_FORCED_LOGOUT_WXT%" control-protocol="SIP"
appid="%FORCED_LOGOUT_APPID_WXT%"/>
```

Tag	Standard, hvis udeladt	Understøttede værdier	Beskrivelse
%ENABLE_FORCED_LOGOUT_WXT%	falsk	sand, falsk	Aktiverer tvunget log ud.
%FORCED_LOGOUT_APPID_WXT%	tom	Streng	APPID brugt på serversiden til korrelation. Dette kan være enhver streng. Eksempel: "123abc"

6.2.2 Opkaldsbesvarelse

Opkaldsbesvarelse er en tjeneste med flere brugere, der giver udvalgte brugere mulighed for at besvare en linje, der ringer, inden for deres opkaldsbesvarelsesgruppe. En opkaldsbesvarelsesgruppe defineres af administratoren og er et undersæt af brugerne i gruppen, der kan besvare hinandens opkald.

Følgende besvarelsessager understøttes:

- Blind opkaldsbesvarelse
- Besvarelse af styret opkald (som giver en bruger mulighed for at besvare et opkald, der er dirigeret til en anden telefon i sin gruppe, ved at indtaste den respektive funktionsadgangskode efterfulgt af lokalnummeret på den ringende telefon).

```
<config>
<services><calls>
<call-pickup blind="%ENABLE_CALL_PICKUP_BLIND_WXT%"
directed="%ENABLE_CALL_PICKUP_DIRECTED_WXT%"/>
```

Tag	Standard, hvis udeladt	Understøttede værdier	Beskrivelse
%ENABLE_CALL_PICKUP_BLIND_WXT%	falsk	sand, falsk	Indstil til "sand" for at aktivere blind besvarelse af opkald.
%ENABLE_CALL_PICKUP_DIRECTED_WXT%	falsk	sand, falsk	Indstil til "sand" for at aktivere besvarelse af styret opkald.

6.2.3 Understøttelse af chefadministrator (chef-assistent)

Chefadministratoren, der kaldes funktionen lederassistent i Cisco BroadWorks, giver en assistent mulighed for at arbejde på vegne af en leder for at screene, besvare og foretage opkald som "leder". En assistent kan have mange ledere, og det er muligt at:

- Vælg den ønskede rolle, når du foretager et opkald.
- Besvar et indgående opkald på vegne af en chef, og skub derefter opkaldet til chefen. Derudover er alle sædvanlige indstillinger for opkaldsstyring tilgængelige.
- Se, at et indgående opkald faktisk er til chefen.

Leder og lederassistent er to indbyrdes forbundne Cisco BroadWorks-tjenester, der tilsammen leverer følgende funktionalitet:

- En bruger med cheftjenesten kan definere en pulje af assistenter, der administrerer deres opkald. Assistenterne skal vælges blandt de brugere i den samme gruppe eller virksomhed, der har fået tildelt lederassistenttjenesten.
- En bruger med lederassistenttjenesten kan besvare og starte opkald på vegne af sin chef.
- Både chefen og deres assistenter kan angive, hvilke opkald der skal viderestilles til assistenterne, hvordan assistenter skal advares om indgående opkald, og hvilke af de opkald, der viderestilles til assistenterne, skal præsenteres for chefen med henblik på screening.

```
<config>
<services>
<executive-assistant enabled="%ENABLE_EXECUTIVE_ASSISTANT_WXT%"/>
```

Tag	Standard, hvis udeladt	Understøttede værdier	Beskrivelse
%ENABLE_EXECUTIVE_ASSISTANT_WXT%	falsk	sand, falsk	Indstil til "sand" for at aktivere funktionen Chef-administrator.

BEMÆRK: Funktionen Boss-Admin (Executive-Assistant) er ikke tilgængelig i kombination med delte linjer.

6.2.4 Eskaler SIP-opkald til møde (kun Webex Calling)

Klienten giver mulighed for at eskalere et igangværende SIP-opkald til et møde via Webex Calling. Ved at bruge denne funktionalitet i stedet for en standard ad hoc-konference vil brugeren kunne bruge video samt skærmdeling under mødet.

```
<config>
<services><calls>
       <escalate-to-webex-meeting
enabled="%ENABLE_CALLS_ESCALATE_TO_WEBEX_MEETING_WXT%"/>
```

Tag	Standard, hvis udeladt	Understøttede værdier	Beskrivelse
%ENABLE_CALLS_ESCALATE_TO_WEBEX_MEETING_WXT%	falsk	sand, falsk	Indstil til "sand" for at aktivere menuvalgmuligheden Eskalér til Webex-møde.

6.2.5 Fastnettelefonkontrol

Webex-applikationen understøtter parring med personlige enheder, der har Webex Calling aktiveret. Når Webex-applikationen er i denne tilstand, kan den:

- Start udgående opkald fra den parrede enhed
- Besvar indgående opkald på den parrede enhed (kun primær enhed – for yderligere oplysninger henvises til afsnittet *6.1.44 Primær profil*)
- Giv fjernstyring under opkald

Webex-applikationen bruger *Xtended Services Interface (XSI)* til denne funktion.

6.2.5.1 Opkald til kontrol af bordtelefon – besvar automatisk

Autosvar gør det muligt for brugeren at bruge DPC (Desk Phone Control) til udgående opkald på klienten for at administrere MPP-telefoner med zero touch-svar.

Den valgte MPP-telefon transporterer lyd/video for det udgående DPC-opkald.

Autosvar kan fungere på de primære og ikke-primære klargjorte enheder. Hvis brugeren har mere end én registreret fastnettelefon, der kan parres med, er det kun den valgte/parrede enhed, der skal besvare automatisk.

```
<config>
<services><calls>
<deskphone-control auto-answer="%ENABLE_DESKPHONE_CONTROL_AUTO_ANSWER_WXT%"/>
```

Tag	Standard, hvis udeladt	Understøtte de værdier	Beskrivelse
%ENABLE_DESKPHONE_CONTROL_AUTO_ANSWER_WXT%	sand	sand, falsk	Når indstillingen er angivet til "sand", aktiverer bordtelefonstyring autosvar.

BEMÆRK: Autosvar påvirker ikke indgående opkald i DPC-tilstand, så bordtelefonen ringer for indgående opkald.

6.2.6 Autosvar med toneunderretning

Denne funktion aktiverer understøttelse af automatisk besvarelse af indgående opkald for lokale enheder, hvis dette er angivet i anmodningen om indgående opkald.

Tag	Standard, hvis udeladt	Understøtte de værdier	Beskrivelse
%ENABLE_AUTO_ANSWER_WXT%	falsk	sand, falsk	Når indstillingen er angivet til "sand", aktiveres automatisk svar på indgående opkald, hvis der anmodes om dette fra backend.

6.2.7 Kontrol af bordtelefon – Kontrolfunktioner midt opkald – Konference

Denne funktion aktiverer indstillinger for konference og fletning for eksterne (XSI) opkald, der er afsluttet på en anden placering.

Tag	Standard, hvis udeladt	Understøtte de værdier	Beskrivelse
%ENABLE_XSI_CONFERENCE_CALLS_WXT%	falsk	sand, falsk	Når indstillingen er angivet til "sand", aktiverer de indstillinger for konference og fletning for eksterne (XSI) opkald, der er afsluttet på en anden placering.

6.2.8 Underretninger om opkaldsbesvarelse

Beskeder om opkaldsbesvarelse giver brugeren mulighed for at vide, når der er et indgående opkald til en bruger, som han er konfigureret til at overvåge. Beskeder om opkaldsbesvarelse kan modtages for overvågningslister, der er konfigureret via tjenesterne Opkaldsbesvarelsesgruppe og Optagetlys.

Beskeder om opkaldsbesvarelse er nyttige, når de overvågede brugere ikke er fysisk tæt på hinanden og ikke kan høre ringetonen på deres kollegas telefon.

6.2.8.1 Optagetlys

Webex-desktopapplikationen viser en besked, hvis et medlem på sin overvågningsliste med optagetlys (BLF) har et indgående opkald i advarselstilstand. Beskeden indeholder oplysninger om den person, der ringer op, og den bruger, der modtog det indgående opkald, med valgmulighederne til at besvare opkaldet, slå lyden fra eller ignorere beskeden. Besvarelse af det indgående opkald af brugeren starter dirigeret opkaldsbesvarelse.

Fra og med version 43,4 er listen over BLF-overvågede brugere tilgængelig i vinduet med flere opkald (MCW) for opkald (kun tilgængelig for Windows). Integrationen af BLF-listen i MCW omfatter:

Overvåg de indgående opkald med mulighed for at besvare opkaldet eller ignorere advarslen.

Se den komplette liste over BLF-brugere.

Overvåg brugernes tilstedeværelse – fuld tilstedeværelse er kun tilgængelig for brugere med Webex Cloud-berettigelse. Grundlæggende tilstedeværelse (telefoni) er kun tilgængelig for brugere, der kun er BroadWorks.

Start et opkald med en BLF-bruger.

Start en chat med en BLF-bruger – kun tilgængelig for brugere med Webex Cloud-berettigelse.

Tilføj en BLF-bruger som kontakt.

```
<config>
  <services>
    <calls>
      <busy-lamp-field enabled="%ENABLE_BUSY_LAMP_FIELD_WXT%">
        <display-caller enabled="%ENABLE_BLF_DISPLAY_CALLER_WXT%"/>
        <notification-delay time="%BLF_NOTIFICATION_DELAY_TIME_WXT%"/>
```

Tag	Standard, hvis udeladt	Understøtte de værdier	Beskrivelse
%ENABLE_BUSY_LAMP_FIELD_WXT%	falsk	sand, falsk	Aktiverer overvågning af optagetlys og besked om ringetone for andre brugere med mulighed for at besvare opkaldene.
%ENABLE_BLF_DISPLAY_CALLER_WXT%	sand	sand, falsk	Gør det muligt at vise navnet/nummeret på den person, der ringer op, i beskeden om opkald.
%BLF_NOTIFICATION_DELAY_TIME_WXT%	0	0-60	Styrer, hvor mange sekunder ringebeskeden skal forsinkes, før den vises for brugeren.

NOTE: Denne funktion afhænger af tjenesten til besvarelse af styret opkald.

6.2.8.2 Opkaldsbesvarelsesgruppe (kun Webex Calling)

Fra og med udgivelsen 44,2 tilføjer Webex-applikationen understøttelse af GCP-beskeder (Group Call Pickup) for Webex Calling-installationen. Den giver brugerne mulighed for at få besked om indgående opkald for enhver af de brugere, der overvåges via opkaldsbesvarelsesgruppen.

I tilfælde af et indgående opkald for en bruger i en opkaldsbesvarelsesgruppe får den person, der ringer, mulighed for at besvare opkaldet. Der er en forsinkelse på GCP-beskeder, der kan konfigureres via Control Hub. Hvis opkalderen ikke behandler opkaldet inden for den konfigurerede tid, sendes der en GCP-meddelelse til gruppen.

I tilfælde af flere opkald inden for den samme opkaldsbesvarelsesgruppe behandles de sekventielt baseret på det tidspunkt, de modtages. Beskeden om det ældste opkald leveres i starten til gruppen, og når det er behandlet, leveres den næste besked i linjen til gruppen.

Beskeder kan kun være lyd, kun visuelle eller lyd og visuelle afhængigt af konfigurationen i Control Hub-administrationsportalen. Hvis der er en visuel GCP-besked, kan brugeren besvare opkaldet ved hjælp af funktionen Opkaldsbesvarelse. Hvis der kun er konfigureret en lydbesked, vil brugeren ikke se en visuel besked om det indgående opkald, vil høre en specifik ringetone, og han kan besvare opkaldet fra menuen Opkaldsbesvarelse, der er tilgængelig i Webex-appen eller ved at indtaste FAC-koden (*98) og lokalnummeret manuelt.

Brugeren kan slå lyden fra for GCP-beskeden via programindstillingerne. Denne indstilling gælder for alle beskeder om opkaldsbesvarelse (BLF og GCP), og lyden er som standard slået fra for beskeder.

Funktionen fungerer for de primære linjer og for delte eller virtuelle linjer, der er tildelt brugeren.

```
<config>
<services><calls>
    <group-call-pickup-notifications enabled="%ENABLE_GCP_NOTIFICATIONS_WXT%">
        <display-caller enabled="%ENABLE_GCP_DISPLAY_CALLER_WXT%"/>
        <max-timeout value="%GCP_NOTIFICATION_MAX_TIMEOUT_VALUE_WXT%"/>
    </group-call-pickup-notifications>
...
<protocols><sip>
    <lines>
        <line>
            <group-call-pickup>%BWGROUP-CALL-PICKUP-BOOL-1%</group-call-pickup>
            ...
        </line>
        <line>
            <group-call-pickup>%BWGROUP-CALL-PICKUP-BOOL-2%</group-call-pickup>
            ...
        </line>
        ...
```

Tag	Standard, hvis udeladt	Understøtte de værdier	Beskrivelse
%ENABLE_GCP_NOTIFICATIONS_WXT%	falsk	sand, falsk	Aktiverer underretninger om besvarelse af gruppeopkald
%ENABLE_GCP_DISPLAY_CALLER_WXT%	sand	sand, falsk	Gør det muligt at vise navnet/nummeret på den person, der ringer op, i beskeden om opkald
%GCP_NOTIFICATION_MAX_TIMEOUT_VALUE_WXT%	120	5-120	Definerer den maksimale tid, en GCP-meddelelse er tilgængelig for brugeren
%BWGROUP-CALL-PICKUP-BOOL-n%	falsk	sand, falsk	Angiver, om den tilsvarende linje har opkaldsbesvarelsesgruppe konfigureret

BEMÆRK 1: Denne funktion er kun til Webex Calling.

BEMÆRKNING 2: Denne funktion afhænger af den opkaldsbesvarelsesgruppe, der konfigureres for brugeren.

6.2.9 Begivenhedspakke til ekstern kontrol

For Klik for at ringe op-klienter såsom BroadWorks-receptionisttynd klient og Gå-integratoren, hvor Webex-appen er den opkaldende enhed, hædrer Webex-appen nu begivenhedspakken for ekstern kontrol, når du modtager et opkald eller håndterer at sætte opkald i venteposition/genoptage.

Tag	Standard, hvis udeladt	Understøtte de værdier	Beskrivelse
%ENABLE_REMOTE_CONTROL_EVENTS_WXT%	falsk	sand, falsk	Når indstillingen er angivet til "sand", angiver den, at ekstern kontrol skal aktiveres for brugeren.

6.2.10 Gendannelsesgateway (kun Webex Calling)

Fra og med udgivelsen 43,2 tilføjer Webex-applikationen understøttelse af opkaldstilstand til gendannelse. Hvis funktionen er aktiveret, og der ikke er nogen Webex Cloud-forbindelse, kan Webex-applikationen køre i gendannelsestilstand. I denne tilstand er der begrænset opkaldsfunktionalitet tilgængelig for brugeren.

Den lokale gendannelsesgateway udrulles af kunden.

```
<config>
<protocols>
<sip>
<survivability-gateway enabled="%ENABLE_SURVIVABILITY_GATEWAY_WXT%" fallback-
time="%SURVIVABILITY_FALLBACK_TIME_WXT%">%BWSURVIVABILITYGATEWAY%</survivability-
gateway>
```

Tag	Standard, hvis udeladt	Understøttede værdier	Beskrivelse
%ENABLE_SURVIVABILITY_GATEWAY_WXT%	falsk	sand, falsk	Aktiverer understøttelse af gendannelsestilstand.
%SURVIVABILITY_FALLBACK_TIME_WXT%	30	>=30	Angiver fallback-tiden (gendannelsesgateway til SSE)

BEMÆRK: Denne funktion giver tillid til migrering fra lokale til cloud-opkaldsløsninger.

6.2.11 Begivenhedspakke til kontrol af lyd fra eksternt (kun Webex Calling)

Fra og med version 43,9 tilføjer Webex-appen understøttelse af fjernstyring af lydmediestrøm for opkald. Dette gør det muligt at slå lyden fra/til for et igangværende opkald fra en anden placering som f.eks. BroadWorks-receptionisttynd klient, hvor Webex-appen er den opkaldende enhed.

Funktionen afhænger af den nye SIP *x-cisco-mute-status*-infopakke. Hvis headeren *Recv-Info:x-cisco-mute-status* modtages under oprettelse af opkalds-SIP INVITE-sessionen, sender Webex-appen SIP INFO tilbage med *Info-Package:x-cisco-mute-status;muted=true* (eller *muted=false*), hvor parameteren for lyd slået fra repræsenterer den opdaterede tilstand for lydmediestrømmen.

Slå lyd fra eller til kan udløses lokalt eller fra en ekstern placering. Ekstern opdatering udløser en SIP NOTIFY med *Begivenhed: slå lyd fra* (eller *slå lyd til*), der skal sendes til Webex-appen fra applikationsserveren. Webex-appen overholder fjernanmodningen, og efter opdateringen af lydmediestrømningstilstanden sender den en SIP NOTIFY tilbage med *Info-pakke:x-cisco-mute-status;muted=true* (eller *muted=false*).

```
<config>
<services>
   <calls>
       <remote-mute-control enabled="%ENABLE_REMOTE_MUTE_CONTROL_WXT%"/>
```

Tag	Standard, hvis udeladt	Understøttede værdier	Beskrivelse
%ENABLE_REMOTE_MUTE_CONTROL_WXT%	falsk	sand, falsk	Når indstillingen er angivet til "sand", er fjernstyring af slå lyd fra for opkald aktiveret for brugeren.

6.2.12 Flyt opkald

Webex-appen giver opkaldsovervågning og opkaldskontrol for VoIP-opkald, der er afsluttet på en anden placering. Dette er i øjeblikket kun tilgængeligt for brugerens primære linje.

Fra og med udgivelsen 43,12 er Webex-appen forbedret, så den viser opkald, der er afsluttet på en anden placering, også for de delte og virtuelle linjer. Sådanne opkald er synlige i området for igangværende opkald af informationsmæssige årsager og uden mulighed for at styre dem. Kun hvis et sådant opkald sættes i venteposition, kan brugeren flytte det til den lokale enhed ved at vælge det og genoptage det fra opkaldsskærmen. Denne mekanisme er nyttig, hvis opkaldet blev håndteret af den samme bruger på en anden placering eller af en anden bruger ved hjælp af samme linje.

Bemærk, at det ikke er muligt for Webex-appen at flytte et opkald i venteposition til en parret enhed. Hvis brugeren er parret med en enhed, skal han først afbryde forbindelsen, og derefter kan han genoptage opkaldet i venteposition lokalt.

Opkaldsovervågning for delt og virtuel linje afhænger af begivenhedspakken med SIP-opkaldsoplysninger.

Overvågningen af opkald for brugerens primære linje afhænger af XSI-hændelserne (begivenhedspakken for avanceret opkald), og flytning af et opkald til den lokale enhed er ikke tilgængelig for disse opkald. For denne type opkald kan brugeren bruge funktionen Hentning af opkald (*6.1.22 Hentning af opkald*). Hentning af opkald fungerer kun for brugerens sidste aktive opkald, mens mekanismen for delte og virtuelle linjer fungerer for alle opkald fra brugeren, der sættes i venteposition.

- Brugssag 1:
    a. Alice har Bobs linje tildelt til desktop- og bordtelefonprofiler.
    b. Alice har et opkald med Charlie via bordtelefonen – Alice kan se det igangværende opkald i desktop-appen.
    c. Alice sætter opkaldet i venteposition som bordtelefonen – opkaldet kan genoptages af Alice fra desktopappen.
- Brugssag 2:
    a. Alice har Bobs linje tildelt til desktop- og bordtelefonprofiler.
    b. Bob har et opkald med Charlie – Alice kan se det igangværende opkald i desktop-appen.
    c. Bob sætter opkaldet med Charlie i venteposition – Alice kan genoptage opkaldet med Charlie fra desktop-appen.
- Brugssag 3:
    a. Alice har Bobs linje tildelt til desktop- og bordtelefonprofiler.
    b. Alice er parret med sin bordtelefon fra desktop-appen.
    c. Bob har et opkald med Charlie – Alice kan se det igangværende opkald i desktop-appen.
    d. Bob sætter opkaldet med Charlie i venteposition – Alice kan ikke genoptage opkaldet med Charlie fra desktop-appen.
    e. Alice afbryder desktopappen fra bordtelefonen – Alice kan genoptage opkaldet med Charlie fra desktopappen.

```
<config>
<services><calls>
```

```
    <call-move>
        <move-here enabled="%ENABLE_CALL_MOVE_HERE_WXT%"/>
```

Tag	Standard, hvis udeladt	Understøttede værdier	Beskrivelse
%ENABLE_CALL_MOVE_HERE_WXT%	falsk	sand, falsk	Aktiverer flytning af opkald på lokal enhed. Bruges til venteposition/genoptag på tværs af placeringer/brugere i brugsscenariet med flere linjer.

6.3 Funktioner kun til mobil

6.3.1 Nødopkald

Webex til Cisco BroadWorks understøtter indbyggede nødopkald.

Når funktionen er aktiveret, analyserer applikationen opkaldsnummeret ved start af et udgående VoIP-opkald og sammenligner det med listen over konfigurerede nødnumre. Hvis nummeret identificeres som et nødnummer, udfører programmet den konfigurerede opkaldsadfærd. Den kan konfigureres ved hjælp af tagget *opkaldssekvens* .

Understøttede tilstande er:

- cs-only – klienten foretager kun nødopkald via mobilnetværket, hvis netværket er tilgængeligt.
- cs-first – når der startes et nødopkald, kontrollerer klienten den netværkstype, som den aktuelle enhed er tilsluttet. Hvis mobilnetværket er tilgængeligt, placerer klienten det, der ringer over mobilnetværket. Hvis mobilnetværket ikke er tilgængeligt, men et mobildata-/WiFi-netværk er tilgængeligt, placerer klienten opkaldet over mobildata-/WiFi-netværket som et VoIP-opkald. Hvis nødopkaldet foretages gennem mobilnetværket, foreslår klienten også brugeren at prøve nødopkaldet igen som VoIP.
- voip-only – klienten foretager kun nødopkald som VoIP, hvis mobildata-/WiFi-netværket er tilgængeligt.
- cs-voip – klienten analyserer, om enheden kan starte det som et indbygget kredsløbsskiftet (CS) opkald (uden at tage højde for, om CS-netværket er tilgængeligt eller ej). Hvis enheden kan starte et oprindeligt opkald, ringes nødopkaldsnummeret op som et nødopkald til CS. Ellers ringes opkaldet op som VoIP.

> **BEMÆRK**: Hvis VOIP-opkald er deaktiveret, er den eneste meningsfulde værdi for nødopkaldssekvens (%EMERGENCY_CALL_DIAL_SEQUENCE_WXT%) cs-only.

Der vises en meddelelse om ansvarsfraskrivelse for nødopkald til brugeren ved log ind. Det styres ikke via konfigurationsindstillingerne.

Tag	Standard, hvis udeladt	Understøttede værdier	Beskrivelse
%ENABLE_EMERGENCY_DIALING_WXT%	falsk	sand, falsk	Indstillet til "sand" for at aktivere registrering af nødopkald. Standardværdien er tom.
%EMERGENCY_CALL_DIAL_SEQUENCE_WXT%	kun cs-enheder	cs-kun, cs-først, kun voip, cs-voip	Styrer opkaldssekvenstilstanden for nødopkald.
%EMERGENCY_DIALING_NUMBERS_WXT%	“911,112”	CSV-liste	CSV-liste over nødnumre. Eksempel: 911,112

6.3.2 Push-underretninger for opkald

Når et indgående opkald modtages, modtager mobilklienten først en push-besked (PN). Der er en konfigurationsparameter, der kan bruges til at styre, hvornår SIP REGISTER-sessionen skal oprettes:

1. Når push-beskeden modtages, ELLER
2. Når opkaldet accepteres af brugeren.

Den anden tilgang anbefales. Sammenlignet med det første tilfælde tilføjer det dog en vis forsinkelse, før opkaldet er etableret.

I henhold til 13 iOS-kravene skal VoIP PN'erne kun bruges til indgående opkald. Resten af de opkaldsrelaterede hændelser skal bruge almindelige PN'er.

For at opfylde dette krav introduceres en ny PN-registrerings-API, og den kræver, at der anvendes en tilsvarende programrettelse på programserveren. Hvis backend ikke er konfigureret til at understøtte iOS 13 PN'er, kan konfigurationsparameteren bruges til at gennemtvinge brug af de ældre push-beskeder, hvor alle opkaldsrelaterede hændelser leveres via VoIP PN'er.

Der sendes en push-meddelelse af programserveren (AS), når et ringende opkald accepteres af den person, der ringer, på en anden placering, lukkes af den, der ringer, eller f.eks. omdirigeres til voicemail. Med iOS 13 er denne type push-notifikation nu en almindelig notifikation, og den har nogle begrænsninger. Det kan blive forsinket af Apple Push Notification Service (APNS) eller endda ikke leveret overhovedet. For at håndtere manglende eller forsinkede opkaldsopdaterings-PN'er tilføjes en konfigurerbar ringetimeout for at kontrollere den maksimale ringetid. Hvis den maksimale opringningstid er nået, stoppes opkaldet for den, der ringer, og opkaldet behandles som ubesvaret. På opkaldersiden kan opkaldet forblive i ringende tilstand, indtil politikken for ring uden svar, der er konfigureret på programserveren (AS), udføres.

For at sikre, at applikationsadfærden er ensartet, gælder den konfigurerbare ringetimer for både Android og iOS.

Der tilføjes en separat konfigurationsindstilling for at angive adfærden for afvisning af opkald, når et indgående opkald modtages som en push-besked. Klienten kan konfigureres til at ignorere opkaldet eller besvare serveren via XSI med afvisning indstillet til "sand" eller "falsk". I så fald anvendes de tildelte Cisco BroadWorks-opkaldsbehandlingstjenester. Hvis "afvis_falsk" er konfigureret, fortsætter opkaldet med at ringe, indtil afsenderen afbryder, eller timeren for intet svar udløber, og de tilknyttede tjenester til opkaldsbehandling starter. Hvis "afvis_sand" er konfigureret, angiver afvisningsårsagen opkaldsbehandlingen. Hvis årsagen til afvisning er indstillet til "optaget", gennemtvinger serveren straks tjenesten til behandling af optaget. Hvis "temp_unavailable" er konfigureret, anvendes den midlertidige utilgængelige behandlingstjeneste.

```
<config>
<services>
    <push-notifications-for-calls enabled="true"
    connect-sip-on-accept="%PN_FOR_CALLS_CONNECT_SIP_ON_ACCEPT_WXT%"
    ring-timeout-seconds="%PN_FOR_CALLS_RING_TIMEOUT_SECONDS_WXT%"/>
    <calls>
        <reject-with-xsi mode="%REJECT_WITH_XSI_MODE_WXT%"
        declineReason="%REJECT_WITH_XSI_DECLINE_REASON_WXT%"/>
```

Tag	Standard, hvis udeladt	Understøtte de værdier	Beskrivelse
%PN_FOR_CALLS_CONNECT_SIP_ON_ACCEPT_WXT%	falsk	sand, falsk	Styrer, hvornår SIP REGSITER-sessionen er oprettet – ved modtagelse af en push-besked om indgående opkald eller ved accept af den.
%PN_FOR_CALLS_RING_TIMEOUT_SECONDS_WXT%	35	[0-180]	Styrer den maksimale ringetid for indgående opkald for opkald, der modtages via PN. Hvis der ikke modtages CallUpd PN inden for den angivne periode, behandles opkaldet som ubesvaret.
%REJECT_WITH_XSI_MODE_WXT%	afvis_falsk	ignorer, afvis_sand, afvis_falsk	Angiver adfærden for afvisning af opkald.
%REJECT_WITH_XSI_DECLINE_REASON_WXT%	optaget	optaget, temp_ikke tilgængelig	Angiver årsagen til afvisning af opkald, hvis afvisningstilstanden er indstillet til "afvis_sand".

6.3.2.1 MWI-netværk

Når MWI-funktionen er aktiveret, abonnerer Webex-mobilklienten på MWI-push-beskeden for at modtage opdateringer med brugerens voicemail og underrette vedkommende.

For at reducere antallet af beskeder og undgå unødvendig distraktion undertrykkes MWI-push-notifikationer i nogle tilfælde. F.eks. når brugeren lytter til telefonsvarerbeskeder eller markerer dem som læst inde fra Mobile Webex-klienten (antallet af ulæst falder). Der er ingen konfigurerbar valgmulighed til at styre dette.

For yderligere oplysninger om MWI, se afsnittet *6.1.27 Indtalt besked, visuel indtalt besked, indikator for* ventende meddelelse.

6.3.2.2 Notifikationslyd for opkaldsfunktioner

BroadWorks-tjenester (f.eks. DND) kan sende ringepåmindelser, når indgående omdirigeres. Webex-mobilklienten kan konfigureres til at aktivere Ring Splash Push-beskeder og præsentere dem for brugeren, når de udløses af BroadWorks.

```
config>
<services>
<ring-splash enabled="%ENABLE_RING_SPLASH_WXT%"/>
```

Tag	Standard, hvis udeladt	Understøttede værdier	Beskrivelse
%ENABLE_RING_SPLASH_WXT%	falsk	sand, falsk	Aktiverer Ring Splash i BroadWorks-konfigurationen.

6.3.2.3 Leveringstilstand (kun Webex Calling)

Webex-appen bruger NPS (Notification Push Server) til at levere push-notifikationer for opkald til APNS/FCM. Udgivelsen 45,2 af Webex-appen understøtter nu tre forskellige leveringstilstande til at konfigurere, hvordan opkaldsrelaterede push-notifikationer skal leveres til APNS/FCM:

- nps – aktuel mekanisme, der bruger NPS
- cloud – forbedret mekanisme ved hjælp af Cisco Webex Cloud-mikrotjeneste
- ekstern - en mekanisme, der bruger et tredjepartssystem. Det kræver integration af tredjepartssystemet med Cisco WebHooks-motoren

```
<config>
<services><calls>
<push-notifications-for-calls enabled="true"
      connect-sip-on-accept="%PN_FOR_CALLS_CONNECT_SIP_ON_ACCEPT_WXT%"
      ring-timeout-seconds="%PN_FOR_CALLS_RING_TIMEOUT_SECONDS_WXT%"
      delivery-mode="%PN_FOR_CALLS_DELIVERY_MODE_WXT%">
```

Tag	Standard, hvis udeladt	Understøttede værdier	Beskrivelse
%PN_FOR_CALLS_DELIVERY_MODE_WXT%	ikke relevant(e)	nps, cloud, ekstern	Angiver leveringstilstanden for push-notifikationer for opkald.

6.3.3 Enkelt varsel

Funktionen Mobile Single Alert er beregnet til installationer med fast mobilkonvergens (FMC)/mobilnetværksoperatør (MNO) ved hjælp af BroadWorks-mobilitetstjenesten. Uden det, når brugeren er logget ind på Webex-klienten og modtager et indgående opkald, modtager han samtidigt to opkald – et oprindeligt opkald og et VoIP-opkald (Push Notification). Når funktionen er aktiveret, deaktiverer applikationen Mobility-beskeder på brugerens BroadWorks Mobility-placering, når der logges ind, og aktiverer beskeden, når der logges ud. En vigtig forudsætning for at bruge denne funktion er, at brugeren får tildelt BroadWorks Mobility-tjenesten og konfigureret præcis én placering.

```
<config>
<services><calls>
<single-alerting enabled="%ENABLE_SINGLE_ALERTING_WXT%"/>
```

Tag	Standard, hvis udeladt	Understøttede værdier	Beskrivelse
%ENABLE_SINGLE_ALERTING_WXT%	falsk	sand, falsk	Indstil til "sand" for at aktivere enkelt advarsel.

6.3.4 Klik for at ringe op (ring tilbage)

Det udgående klik for at ringe op sikrer, at slutbrugeren kan få et opkald på sin personlige kredsløbsskiftet mobiltelefon og levere sit virksomheds-DN som opkaldslinje-id.

Webex-mobilklienten understøtter klik for at ringe op (tilbagekald) ved hjælp af BroadWorks Anywhere-tjenesten. BroadWorks Anywhere-placeringer i Webex-applikationen kaldes Single Number Reach (SNR)-placeringer.

Når funktionen er aktiveret, kan brugere vælge SNR-placeringen i menuen for enhedsparring. Når de er parret med SNR-placering, startes alle udgående opkald ved hjælp af Klik for at ringe op (tilbagekald)-opkald. For at forhindre dobbeltbeskeder deaktiveres push-notifikationer for indgående opkald.

Når en bruger starter et klik for at ringe op, ser brugeren skærmen for udgående opkald med oplysninger om, hvordan vedkommende kan forvente indgående opkald på den valgte SNR-placering. Denne skærm lukkes automatisk baseret på en konfigurerbar timer.

Når der afbrydes fra en SNR-placering, registreres applikationen igen for push-notifikationer for indgående opkald.

```
<config>
<services>
  <dialing>
    <call-back enabled="%ENABLE_DIALING_CALL_BACK_WXT%"
timer="%DIALING_CALL_BACK_TIMER_WXT%"/>
```

Tag	Standard, hvis udeladt	Understøttede værdier	Beskrivelse
%ENABLE_DIALING_CALL_BACK_WXT%	falsk	sand, falsk	Indstil til "sand" for at aktivere Klik for at ringe (tilbagekald) opkald.
%DIALING_CALL_BACK_TIMER_WXT%	10	[3-20]	Styrer antallet af sekunder, før skærmen Ring tilbage lukkes automatisk.

6.3.5 Understøttelse af MNO

6.3.5.1 Opkald med indbygget opkaldsfunktion

Denne funktion tilføjer understøttelse af MNO-installationer (Mobile Network Operator), der bruger tjenesten BroadWorks Mobility (BWM). Det antages, at brugeren har fået tildelt BroadWorks-mobilitetstjenesten, og at mindst én placering er konfigureret.

Brugerens mulighed for at starte opkald via den indbyggede opkaldsfunktion styres af den **indbyggede** konfigurationskode. Hvis indstillingen er aktiveret, starter applikationen den indbyggede opkaldsfunktion og foretager opkaldet. Desuden styres tilgængeligheden af VoIP-opkald af **VoIP** -tagget – baseret på udrulningskravene kan VoIP-opkald være aktiveret eller deaktiveret.

Hvis VoIP og indbyggede opkald er aktiveret, kan brugeren vælge, hvilken valgmulighed der skal bruges.

-tagget styrer, om brugere kan vælge, hvordan indgående og udgående opkald skal startes/modtages. Kræver, at både indbyggede opkald og VoIP-opkald er aktiveret.

Fra og med version 43,12 udvides den indbyggede opkaldskonfiguration, hvilket giver mulighed for et brugerdefineret præfiks til det udgående opkaldsnummer. Dette gælder kun for de mobilopkald, der startes fra Webex-appen, hvis det kaldte nummer starter med en FAC-kode.

Denne funktion er nyttig for kunder, der bruger MNO-installationer, hvor opkald i stedet for at blive omdirigeret til den integrerede Cisco BroadWorks-programserver, kan FAC-koderne håndteres af telecom-backend. Nyt -tag tilføjes under afsnittet , og telekomerne kan bruge det til at løse dette problem.

```
<config>
<services>
  <dialing>
    <voip enabled="%ENABLE_DIALING_VOIP_WXT%"/>
    <native enabled="%ENABLE_DIALING_NATIVE_WXT%" enable-bwks-mobility-
dependency="%DIALING_NATIVE_ENABLE_BWKS_MOBILITY_DEPENDENCY_WXT%">
      <fac-prefix value="%DIALING_NATIVE_FAC_PREFIX_WXT%"/>
    </native>
    <dialing-mode enabled="%ENABLE_DIALING_MODE_WXT%" default="%DIALING_MODE_DEFAULT_WXT%"/>
```

Tag	Standard, hvis udeladt	Understøttede værdier	Beskrivelse
%ENABLE_DIALING_VOIP_WXT%	sand	sand, falsk	Indstil til "sand" for at aktivere VoIP-opkaldsvalgmuligheden.
%ENABLE_DIALING_NATIVE_WXT%	falsk	sand, falsk	Indstil til "sand" for at aktivere indstillingen Oprindeligt opkald.
%ENABLE_DIALING_MODE_WXT%	falsk	sand, falsk	Aktiverer brugerens valg af opkaldstilstand via opkaldsindstillingerne i Præferencer.
%DIALING_MODE_DEFAULT_WXT%	voip	Voip, oprindelig	Angiver den valgte standardopkaldstilstand.
%DIALING_NATIVE_ENABLE_BWKS_MOBILITY_DEPENDENCY_WXT%	falsk	sand, falsk	Styrer, om tilgængeligheden af det indbyggede opkald skal afhænge af, at den BroadWorks Mobility-tjenestetildeling og den Mobility-placering, der konfigureres for brugeren.
%DIALING_NATIVE_FAC_PREFIX_WXT%	*tom*	Streng	Angiver et præfiks, der skal sættes foran, hvis udgående opkald til et nummer, der starter med en FAC-kode, startes som et mobilopkald. Som standard er der ikke defineret et FAC-præfiks, og tagget er tomt.

BEMÆRK 1: Mindst ét af de **VoIP** og **indbyggede** opkald skal være aktiveret.

Bemærk2: Hvis kun det **indbyggede** opkald er aktiveret, anbefales det i MNO-installationer at deaktivere den enkelte besked for at forhindre klienten i at deaktivere BWM-beskeden.

Bemærk3: Hvis både **indbyggede** og **VoIP** -opkald er aktiveret, anbefales det i MNO-installationer at aktivere enkeltbeskeder for at forhindre dobbelt beskeder.

6.3.5.2 Kontrolfunktioner under opkald

Denne funktion giver Webex-mobilklienten mulighed for at styre via XSI-indbyggede opkald på den mobile enhed, der er forankret på Cisco BroadWorks. XSI-opkaldskontrolfunktioner er kun tilgængelige, hvis:

- BroadWorks Mobility-tjenesten (BWM) tildeles brugeren,
- Der er kun konfigureret en enkelt BMW Mobile Identity,
- Indbygget opkaldstilstand vælges af brugeren (se afsnittet *6.3.5.1 Opkald med indbygget opkaldsfunktion),*
- Der er et opkald forankret på BroadWorks, der går gennem BMW-tjenesten,
- Der er et igangværende mobilopkald på mobilenheden.

Version 43,1 tilføjer bedre håndtering af den rådgivende overførsel, hvilket skaber en forbindelse mellem de to mobilopkald, der vises i Webex-appen, og giver brugeren mulighed for at fuldføre overførslen. Hvis brugeren har to uafhængige mobilopkald på den samme enhed, er viderestillingsmenuen også forbedret, så det er muligt at viderestille det ene til det andet, selvom der ikke er oprettet nogen forbindelse mellem dem.

Tag	Standard, hvis udeladt	Understøttede værdier	Beskrivelse
%ENABLE_XSI_CALL_CONTROL_WXT%	falsk	sand, falsk	Aktiverer XSI-opkaldskontrol for MNO-miljø.
%XSI_CALL_CONTROL_DEPLOYMENT_TYPE_WXT%	MNO_Access	MNO_Access, MNO_Network	Styrer den XSI MNO-installationstype, der bruges af programmet. De mulige værdier er: ▪ MNO_Access – viser alle fjernopkald (XSI) med de enhedstyper, der er defineret i noden nedenfor. ▪ MNO_Network – viser alle fjernopkald (XSI).
%DEPLOYMENT_DEVICE_TYPE_1_WXT%, %DEPLOYMENT_DEVICE_TYPE_2_WXT%, %DEPLOYMENT_DEVICE_TYPE_3_WXT%	“”	Streng	Navnet på den eller de enhedstyper, der skal bruges i MNO_Access-installationstypen.
%ENABLE_XSI_HOLD_CALLS_WXT%	sand	sand, falsk	Styrer, om handlingen Opkald i venteposition skal være tilgængelig for brugeren ved XSI-mobilopkald.

6.3.5.3 CLID (Line Identity for udgående opkald) – dobbelt person

Med mobiludgivelse 42,12 giver Webex-appen brugere mulighed for at vælge deres CLID (Calling Line Identity), der præsenteres for den eksterne part, når et udgående opkald startes.

Hvis brugeren er konfigureret med Cisco BroadWorks Mobility, typisk konfiguration for MNO-installationer (Mobile Network Operator), og indbygget opkald er aktiveret, kan brugeren vælge, hvilken identitet der skal vises for de personer, vedkommende ringer til. Brugeren kan vælge sin virksomheds- eller personlige identitet. Der er også en mulighed for at skjule din egen identitet og opkaldet, der skal præsenteres som Anonym.

```
<config>
<services><calls>
   <caller-id>
      <outgoing-calls enabled="%ENABLE_CLID_OUTGOING_CALLS_WXT%">
         <mobility enabled="%ENABLE_CLID_OUTGOING_CALLS_MOBILITY_WXT%"/>
```

Tag	Standard, hvis udeladt	Understøttede værdier	Beskrivelse
%ENABLE_CLID_OUTGOING_CALLS_MOBILITY_WXT%	falsk	sand, falsk	Aktiverer personlig administration for indbyggede opkald, når den installationstype, der er konfigureret som MNO_Access eller MNO_Network. (BroadWorks-mobilitet bruges til de indbyggede opkald, og alle de indbyggede opkald er forankret i BroadWorks)

6.3.5.4 Underretning om indbyggede opkald

For brugere, der er installeret med MNO, tilføjer denne funktion et beskedbanner for indbyggede opkald, som kan styres via Webex-appen. Denne besked er baseret på push-besked, som sendes af applikationsserveren, når opkaldet er oprettet.

Tag	Standard, hvis udeladt	Understøttede værdier	Beskrivelse
%ENABLE_PN_MOBILE_CALL_INFO_WXT%	sand	sand, falsk	Aktiverer abonnementet på push-beskeden MOBILE_CALL_INFO.

6.3.5.5 Flyt oprindeligt opkald til konvergeret møde

For brugere, der er installeret med MNO, tillader denne funktion, at et oprindeligt taleopkald eskaleres til et møde for begge parter af et 1:1-opkald (også selvom den anden part ikke er en Webex-bruger). Hvis den eksterne bruger er en Webex-bruger, vil parterne have mulighed for at:

- Start Webex i mødechat
- Tilføj video (bemærk, at lyden fortsætter i det indbyggede opkald)

- Del skærm/indhold
- Udløs mødeoptagelse

Tag	Standard, hvis udeladt	Understøttede værdier	Beskrivelse
%ENABLE_CALLS_ESCALATE_TO_WEBEX_MEETING_WXT%	falsk	sand, falsk	Aktiverer tænding (Inviter og Mød, Videomødehandlinger).

6.3.5.6 MNO Mobility – widget under opkald

Udgivelsen af 43,7 Android Webex-appen (mobil og tablet) introducerer officielt en ny widget til opkaldskontrol (boble), der giver ekstra opkaldskontrol til indbyggede opkald forankret på Cisco BroadWorks ved hjælp af mobilitetstjenesten. Widgetten vises oven på den indbyggede brugergrænseflade og giver brugeren mulighed for følgende handlinger:

- Vent/genoptag
- Blind/rådgivende overførsel – placerer brugeren i overførselsdialogboksen i Webex-appen.
- Fuldfør overførsel – giver mulighed for at fuldføre rådgivende overførsel (udgivelse 43,1)
- Videomøde – flytter parterne til et Webex-møde.
- Afslut opkald

```
<config>
<services><calls>
       <hold xsi-enabled="%ENABLE_XSI_HOLD_CALLS_WXT%" widget-
enabled="%ENABLE_WIDGET_HOLD_CALLS_WXT%"/>
       <transfer-call enabled="%ENABLE_TRANSFER_CALLS_WXT%" xsi-
enabled="%ENABLE_XSI_TRANSFER_CALLS_WXT%" widget-
enabled="%ENABLE_WIDGET_TRANSFER_CALLS_WXT%" type="%TRANSFER_CALL_TYPE_WXT%"/>
       <escalate-to-webex-meeting
enabled="%ENABLE_CALLS_ESCALATE_TO_WEBEX_MEETING_WXT%" widget-
enabled="%ENABLE_WIDGET_CALLS_ESCALATE_TO_WEBEX_MEETING_WXT%"/>
```

Tag	Standard, hvis udeladt	Understøttede værdier	Beskrivelse
%ENABLE_WIDGET_HOLD_CALLS_WXT%	sand	sand, falsk	Styrer tilgængeligheden af handlingen Venteposition i opkaldswidgetten.
%ENABLE_WIDGET_TRANSFER_CALLS_WXT%	sand	sand, falsk	Styrer tilgængeligheden af handlingerne Viderestil og fuldfør omstilling i opkaldswidgetten.
%ENABLE_WIDGET_CALLS_ESCALATE	sand	sand, falsk	Styrer tilgængeligheden af handlingen Videomøde i opkaldswidgetten.

Tag	Standard, hvis udeladt	Understøttede værdier	Beskrivelse
_TO_WEBEX_MEETING_WXT%			

6.3.6 Opkalder-id for indgående opkald

Version 44,2 tilføjer mulighed for at styre de kontaktoplysninger, der vises for brugeren, baseret på navn og nummer. Der er tilføjet to konfigurationsindstillinger for at kontrollere de oplysninger, der vises for brugeren på skærmen for indgående opkald og beskeden om indgående opkald, og beskeden om ubesvarede opkald.

6.3.6.1 Skærm for indgående opkald

Der er platformsforskelle mellem Android og iOS, når det kommer til at vise data på skærmen for indgående opkald. Den indbyggede oplevelse, der viser oplysninger om indgående opkald, er som følger:

Android – der er to separate felter på skærmen for indgående opkald, hvor både navnet og nummeret vises

iOS – der er kun ét felt til at vise enten navnet eller nummeret – hvis begge er tilgængelige, prioriteres navnet

Den nye konfigurationsindstilling for indgående opkald kan bruges til at sikre, at iOS Webex-appen viser nummeret på opkaldsskærmen ved siden af navnet (format: *Navn (nummer)*). Android Webex-appens virkemåde påvirkes ikke.

6.3.6.2 Besked om indgående opkald

I nogle tilfælde præsenteres det indgående opkald for brugeren som en besked. På grund af den begrænsede plads vises nummeret ikke altid der.

Den nye konfigurationsindstilling for indgående opkald styrer også de oplysninger, der vises i beskeder om indgående opkald. Hvis funktionen er aktiveret, og både navnet og nummeret er tilgængelige, tilføjer Webex-appen nummeret ved siden af navnet (format: *Navn (nummer)*). Dette er adfærden for Webex-appen, der gælder for både Android og iOS.

6.3.6.3 Besked om ubesvaret opkald

Der er tilføjet en yderligere konfigurationsparameter for underretninger om ubesvarede opkald. Den kan bruges til at styre oplysninger om ekstern part på samme måde som beskeder om indgående opkald, så nummeret kan føjes til den eksterne brugers viste navn og præsenteres i beskeden om ubesvarede opkald. Dette er adfærden for Webex-appen, der gælder for både Android og iOS.

```
<config>
<services><calls>
```

```
<caller-id>
   <incoming-calls>
      <append-number enabled="%ENABLE_CLID_INCOMING_CALLS_APPEND_NUMBER_WXT%"/>
   </incoming-calls>
   <missed-calls>
      <append-number enabled="%ENABLE_CLID_MISSED_CALLS_APPEND_NUMBER_WXT%"/>
   </missed-calls>
```

Tag	Standard, hvis udeladt	Understøtte de værdier	Beskrivelse
%ENABLE_CLID_INCOMING_CALLS_APPEND_NUMBER_WXT%	falsk	sand, falsk	Styrer, om nummeret skal føjes til navnet på skærmen for indgående opkald (kun iOS) og beskeder.
%ENABLE_CLID_MISSED_CALLS_APPEND_NUMBER_WXT%	falsk	sand, falsk	Styrer, om nummeret skal føjes til navnet i beskeden om ubesvarede opkald.

BEMÆRK: Hvis nummeret leveres som et vist navn, eller det viste navn slutter med nummeret, undgår Webex-appen duplikering og viser nummeret kun én gang.

7 Funktioner for tidlig feltforsøg (BETA).

7.1 Nødopkald (911) – Cisco Emergency Location Information Service (kun Webex Calling) og oprydning af konfiguration

Webex-appen understøtter allerede nødplacering for nødopkald ved hjælp af tredjepartsudbydere som beskrevet i 6.1.36 1x38d="1" />*6.1.38*.Nødopkald (911) – rapportering af placering hos E911-udbyder Funktionen gælder kun for nødopkald til PSAP'er (Public Safety Answering Points) omkring USA, USA's territorier (Guam, Puerto Rico og Jomfruøerne) og Canada.

Udelukkende for Webex Calling-udrulningen har Cisco tilføjet sin egen nødplaceringsoplysningstjeneste for at håndtere og gemme HELD/HELD+-interaktioner, vedligeholde virksomhedskort og brugeroprettede kabelkort, gemme adresser med deres PIDF-LO-attributter og sende placeringsoplysninger for nødopkald.

Udgivelse 45,1 af Webex-appen tilføjer integration med Ciscos nødplaceringstjeneste. DMS-konfigurationsskabelonen er opdateret for at tilføje understøttelse af forskellige udbydere af nødplaceringer:

- Det aktuelle afsnit under i DMS-konfigurationsskabelonen er udfaset. En ny sektion tilføjes i stedet, som vil blive brugt af Webex-appen fremadrettet.
- En ny *udbyder* -valgmulighed er nu tilgængelig i det nye afsnit, der giver mulighed for at kontrollere udbyderen af nødplacering, som Webex-appen skal bruge. De tilgængelige valgmuligheder omfatter *redsky*, *intrado*, *9line* og *Webex*. De første tre valgmuligheder er tilgængelige for Webex til BroadWorks-installation og bruges primært til sporingsformål ved hjælp af HELD+-protokollen til kommunikation med tredjepartsudbydere. Valgmuligheden *Webex* er kun tilgængelig for Webex Calling-udrulning og giver appen mulighed for at bruge Ciscos informationstjeneste for nødopkald med forbedret kabelkort og PIDF-LO-understøttelse.
- Der er tilføjet nye brugerdefinerede tags, som kræver deres manuelle opsætning, for at matche den aktuelle konfiguration (hvis funktionen allerede er i brug). Uden at blive indstillet vil standardværdierne blive brugt, hvilket kan deaktivere funktionen eller ændre adfærden
- Der er ingen opdateringer i de systemmærker, der bruges til , , og .
- [**Vigtigt**] Husk at forhindre, at nødplaceringsfunktionen deaktiveres på grund af fejlkonfiguration. Sørg for, at det nye brugerdefinerede tag, der styrer tilgængeligheden af nødplaceringsfunktionen (%ENABLE_EMERGENCY_LOCATION_WXT%), er indstillet på samme måde som det ældre tag (%EMERGENCY_DIALING_ENABLE_REDSKY_WXT%).
- [**Vigtigt**] For at undgå at miste denne kritiske funktion på grund af fejlkonfiguration har Webex-appen tilføjet en bagudkompatibilitetslogik. Hvis den nye konfigurationssektion mangler i skabelonen, eller hvis det nye brugerdefinerede tag (%ENABLE_EMERGENCY_LOCATION_WXT%) ikke er konfigureret, hvilket resulterer i aktiveretattribut, der skal indstilles til "falsk", forsøger Webex-appen at læse den ældre konfigurationssektion () og anvende sine værdier.

- Hvis funktionen er deaktiveret, dirigeres nødopkaldene til sortering af ERC (Emergency Relay Center) for at validere opkalderens placering, før de dirigeres til en passende PSAP, hvilket kan medføre yderligere gebyrer.

Følgende stykke viser ændringerne i DMS-konfigurationsskabelonen:

```
<config><services>
<emergency-dialing enabled="%ENABLE_EMERGENCY_DIALING_WXT%">
   <redsky enabled="%EMERGENCY_DIALING_ENABLE_REDSKY_WXT%">  <!-- DEPRECATED by <emergency-
location> -->
      <held-url>%BWE911-PRIMARY-HELDURL%</held-url>
      <held-org-id>%BWE911-CUSTOMERID%</held-org-id>
      <secret>%BWE911-SECRETKEY%</secret>
      <number-list>%BWE911-EMERGENCY-NUMBER-LIST%</number-list>
      <user-reminder-timeout>%EMERGENCY_REDSKY_USER_REMINDER_TIMEOUT_WXT%</user-reminder-
timeout>
      <user-mandatory-location>%EMERGENCY_REDSKY_USER_MANDATORY_LOCATION_WXT%</user-
mandatory-location>
      <user-location-prompting>%EMERGENCY_REDSKY_USER_LOCATION_PROMPTING_WXT%</user-location-
prompting>
   </redsky>
   <emergency-location enabled="%ENABLE_EMERGENCY_LOCATION_WXT%"
                       provider="%EMERGENCY_LOCATION_PROVIDER_NAME_WXT%">
      <held-url>%BWE911-PRIMARY-HELDURL%</held-url>
      <held-org-id>%BWE911-CUSTOMERID%</held-org-id>
      <secret>%BWE911-SECRETKEY%</secret>
      <number-list>%BWE911-EMERGENCY-NUMBER-LIST%</number-list>
      <user-reminder-timeout>%EMERGENCY_LOCATION_USER_REMINDER_TIMEOUT_WXT%</user-reminder-
timeout>
      <user-mandatory-location>%EMERGENCY_LOCATION_USER_MANDATORY_LOCATION_WXT%</user-
mandatory-location>
      <user-location-prompting>%EMERGENCY_LOCATION_USER_LOCATION_PROMPTING_WXT%</user-
location-prompting>
   </emergency-location>
</emergency-dialing>
```

Følgende tabel viser tilknytningen mellem de nye og de ældre brugerdefinerede tags:

Konfigurationsvalgmulighed	Brugerdefineret mærke udfaset	Nyt brugerdefineret mærke
Den aktiverede attribut i tagget vs. den samme i det ældre tag	%EMERGENCY_DIALING_ENABLE_REDSKY_WXT%	%ENABLE_EMERGENCY_LOCATION_WXT%
Mærke	%EMERGENCY_REDSKY_USER_REMINDER_TIMEOUT_WXT%	%EMERGENCY_LOCATION_USER_REMINDER_TIMEOUT_WXT%
Mærke	%EMERGENCY_REDSKY_USER_MANDATORY_LOCATION_WXT%	%EMERGENCY_LOCATION_USER_MANDATORY_LOCATION_WXT%
Mærke	%EMERGENCY_REDSKY_USER_LOCATION_PROMPTING_WXT%	%EMERGENCY_LOCATION_USER_LOCATION_PROMPTING_WXT%

Tag	Standard, hvis udeladt	Understøttede værdier	Beskrivelse
%ENABLE_EMERGENCY_LOCATION_WXT%	falsk	sand, falsk	Aktiverer brug af platformen for nødplacering.
%EMERGENCY_LOCATION_PROVIDER_NAME_WXT%	rødsky	redsky, intrado, 9linje, webex	Angiver, hvilken udbyder af nødplacering der skal bruges. "webex" gælder kun for Webex Calling-udrulningen og skal konfigureres til at bruge Cisco Emergency Location Information Service.
%BWE911-PRIMARY-HELDURL%	tom	Streng	Angiver URL-adressen til den E911-udbyder, der understøtter HELD-protokollen.
%BWE911-CUSTOMERID%	tom	Streng	Det kunde-id (HeldOrgId, CompanyID), der bruges til E911-udbyders HTTPS-anmodning.
%BWE911-SECRETKEY%	tom	Streng	Hemmeligheden til at godkende E911-udbyderens HTTPS-anmodning. Bruges ikke (tom) med "webex" som E911 udbyder
%BWE911-EMERGENCY-NUMBER-LIST%	tom	CSV-streng	Listen over nødnumre, der understøttes af E911-udbyderen.
%EMERGENCY_LOCATION_USER_REMINDER_TIMEOUT_WXT%	0 (brugeren bliver ikke bedt om det igen)	nummer [0 - 43200]	Timeout i minutter, der bruges til at minde brugeren om at opdatere nødplaceringen, hvis den aktuelle ikke er indtastet eller er ugyldig. Den foreslåede værdi, hvis den besluttes at aktivere: 1440 (en dag).
%EMERGENCY_LOCATION_USER_MANDATORY_LOCATION_WXT%	-1 (brugeren kan altid annullere dialogboksen)	nummer [-1 - 100]	De tidspunkter, hvor brugeren har tilladelse til at lukke placeringsdialogboksen, før placeringen bliver obligatorisk (dvs. brugeren kan ikke lukke placeringsvinduet). Mulige værdier: ▪ N = -1 (bruger kan altid annullere dialogboksen) ▪ N = 0 (brugeren har ikke tilladelse til at annullere dialogboksen – obligatorisk placering altid) N > 0 (brugeren har tilladelse til at annullere dialogboksen n gange, før den bliver obligatorisk)

Tag	Standard, hvis udeladt	Understøttede værdier	Beskrivelse
%EMERGENCY_LOCATION_USER_LOCATION_PROMPTING_WXT%	én gang pr. login	aggressiv, once_per_login	▪ Definerer adfærden for påmindelse om E911-placering. Den "aggressive" værdi viser dialogboksen til brugeren ved hver netværksændring til en ukendt placering, mens værdien "once_per_login" kun viser dialogboksen én gang, hvilket forhindrer yderligere pop op-vinduer og distraktioner for brugeren.

8 Tilknytning af brugerdefinerede tags mellem Webex til Cisco BroadWorks og UC-One

Følgende tabel viser de brugerdefinerede Webex til Cisco BroadWorks-tags, der matcher deres ældre brugerdefinerede tags for UC-One.

Webex til Cisco BroadWorks-tag	Ældre mærke til desktop	Ældre mobilmærke
%ENABLE_REJECT_WITH_486_WXT%	%ENABLE_REJECT_WITH_486_DESKTOP%	%ENABLE_REJECT_WITH_486_MOBILE%
%REJECT_WITH_XSI_MODE_WXT%	Ikke anvendelig	%REJECT_WITH_XSI_MODE_MOBILE%
%REJECT_WITH_XSI_DECLINE_REASON_WXT%	Ikke anvendelig	%REJECT_WITH_XSI_DECLINE_REASON_MOBILE%
%ENABLE_TRANSFER_CALLS_WXT%	%ENABLE_TRANSFER_CALLS%	%ENABLE_TRANSFER_CALLS_MOBILE%
%ENABLE_CONFERENCE_CALLS_WXT%	Ikke anvendelig	%ENABLE_CONFERENCE_CALLS_MOBILE%
%ENABLE_NWAY_PARTICIPANT_LIST_WXT%	%ENABLE_NWAY_PARTICIPANT_LIST_DESKTOP%	Ikke anvendelig
%MAX_CONF_PARTIES_WXT%	%MAX_CONF_PARTIES%	Ikke anvendelig
%ENABLE_CALL_STATISTICS_WXT%	Ikke anvendelig	Ikke anvendelig
%ENABLE_CALL_PULL_WXT%	%ENABLE_CALL_PULL_DESKTOP%	%ENABLE_CALL_PULL_MOBILE%
%PN_FOR_CALLS_CONNECT_SIP_ON_ACCEPT_WXT%	Ikke anvendelig	%PN_FOR_CALLS_CONNECT_SIP_ON_ACCEPT_MOBILE%
%ENABLE_MWI_WXT%	%DESKTOP_MWI_ENABLE%	%ENABLE_MWI_MOBILE%
%ENABLE_MWI_WXT%	%DESKTOP_MWI_ENABLE%	%ENABLE_MWI_MOBILE%
%MWI_MODE_WXT%	%DESKTOP_MWI_MODE%	%MWI_MODE_MOBILE%
%ENABLE_VOICE_MAIL_WXT%	Ikke anvendelig	Ikke anvendelig
%ENABLE_VISUAL_VOICE_MAIL_WXT%	%ENABLE_VISUAL_VOICE_MAIL%	Ikke anvendelig
%ENABLE_FORCED_LOGOUT_WXT%	%ENABLE_FORCED_LOGOUT%	Ikke anvendelig
%FORCED_LOGOUT_APPID_WXT%	%FORCED_LOGOUT_APPID%	Ikke anvendelig
%ENABLE_CALL_FORWARDING_ALWAYS_WXT%	Ikke anvendelig	Ikke anvendelig
%ENABLE_BROADWORKS_ANYWHERE_WXT%	Ikke anvendelig	Ikke anvendelig

Webex til Cisco BroadWorks-tag	Ældre mærke til desktop	Ældre mobilmærke
%ENBLE_BROADWORKS_ANYWHERE_DESCRIPTION_WXT%	Ikke anvendelig	Ikke anvendelig
%ENABLE_BROADWORKS_ANYWHERE_ALERT_ALL_LOCATIONS_WXT%	Ikke anvendelig	Ikke anvendelig
%BROADWORKS_ANYWHERE_ALERT_ALL_LOCATIONS_DEFAULT_WXT%	Ikke anvendelig	Ikke anvendelig
%ENABLE_BROADWORKS_ANYWHERE_CALL_CONTROL_WXT%	Ikke anvendelig	Ikke anvendelig
%BROADWORKS_ANYWHERE_CALL_CONTROL_DEFAULT_WXT%	Ikke anvendelig	Ikke anvendelig
%ENABLE_BROADWORKS_ANYWHERE_DIVERSION_INHIBITOR_WXT%	Ikke anvendelig	Ikke anvendelig
%BROADWORKS_ANYWHERE_DIVERSION_INHIBITOR_DEFAULT_WXT%	Ikke anvendelig	Ikke anvendelig
%ENABLE_BROADWORKS_ANYWHERE_ANSWER_CONFIRMATION_WXT%	Ikke anvendelig	Ikke anvendelig
%BROADWORKS_ANYWHERE_ANSWER_CONFIRMATION_DEFAULT_WXT%	Ikke anvendelig	Ikke anvendelig
%ENABLE_EMERGENCY_DIALING_WXT%	Ikke anvendelig	Ikke anvendelig
%EMERGENCY_DIALING_NUMBERS_WXT%	Ikke anvendelig	Ikke anvendelig
%ENABLE_USE_RPORT_WXT%	%USE_RPORT_IP%	%ENABLE_USE_RPORT_MOBILE%
%RPORT_USE_LOCAL_PORT_WXT%	Ikke anvendelig	%RPORT_USE_LOCAL_PORT_MOBILE%
%USE_TLS_WXT%	%USE_TLS%	Ikke anvendelig
%SBC_ADDRESS_WXT%	%SBC_ADDRESS%	%SBC_ADDRESS%
%SBC_PORT_WXT%	%SBC_PORT%	%SBC_PORT%
%USE_PROXY_DISCOVERY_WXT%	%USE_PROXY_DISCOVERY%	%USE_PROXY_DISCOVERY_MOBILE%
%USE_TCP_FROM_DNS_WXT%	%USE_TCP_FROM_DNS%	Ikke anvendelig
%USE_UDP_FROM_DNS_WXT%	%USE_UDP_FROM_DNS%	Ikke anvendelig

Webex til Cisco BroadWorks-tag	Ældre mærke til desktop	Ældre mobilmærke
%USE_TLS_FROM_DNS_WXT%	%USE_TLS_FROM_DNS%	Ikke anvendelig
%DOMAIN_OVERRIDE_WXT%	%DOMAIN_OVERRIDE%	%DOMAIN_OVERRIDE%
%SOURCE_PORT_WXT%	%SOURCE_PORT%	%SOURCE_PORT%
%USE_ALTERNATIVE_IDENTITIES_WXT%	%USE_ALTERNATIVE_IDENTITIES%	Ikke anvendelig
%TCP_SIZE_THRESHOLD_WXT%	%TCP_SIZE_THRESHOLD%	Ikke anvendelig
%SIP_REFRESH_ON_TTL_WXT%	%SIP_REFRESH_ON_TTL%	Ikke anvendelig
%ENABLE_SIP_UPDATE_SUPPORT_WXT%	%ENABLE_SIP_UPDATE_SUPPORT_DESKTOP%	%ENABLE_SIP_UPDATE_SUPPORT_MOBILE%
%ENABLE_PEM_SUPPORT_WXT%	%ENABLE_PEM_SUPPORT_DESKTOP%	Ikke anvendelig
%ENABLE_SIP_SESSION_ID_WXT%	Ikke anvendelig	Ikke anvendelig
%ENABLE_FORCE_SIP_INFO_FIR_WXT%	Ikke anvendelig	Ikke anvendelig
%SRTP_ENABLED_WXT%	%USE_SRTP%	%SRTP_ENABLED_MOBILE%
%SRTP_MODE_WXT%	%SRTP_PREFERENCE%	%SRTP_MODE_MOBILE%
%ENABLE_REKEYING_WXT%	%ENABLE_RE_KEYING_DESKTOP%	%ENABLE_RE-KEYING_MOBILE%
%RTP_AUDIO_PORT_RANGE_START_WXT%	%RTP_AUDIO_PORT_RANGE_START%	%RTP_AUDIO_PORT_RANGE_START%
%RTP_AUDIO_PORT_RANGE_END_WXT%	%RTP_AUDIO_PORT_RANGE_END%	%RTP_AUDIO_PORT_RANGE_END%
%RTP_VIDEO_PORT_RANGE_START_WXT%	%RTP_VIDEO_PORT_RANGE_START%	%RTP_VIDEO_PORT_RANGE_START%
%RTP_VIDEO_PORT_RANGE_END_WXT%	%RTP_VIDEO_PORT_RANGE_END%	%RTP_VIDEO_PORT_RANGE_END%
%ENABLE_RTCP_MUX_WXT%	%ENABLE_RTCP_MUX%	%ENABLE_RTCP_MUX%
%ENABLE_XSI_EVENT_CHANNEL_WXT%	%ENABLE_XSI_EVENT_CHANNEL%	Ikke anvendelig
%CHANNEL_HEARTBEAT_WXT%	%CHANNEL_HEARTBEAT%	%CHANNEL_HEARTBEAT_MOBILE%
%XSI_ROOT_WXT%	%XSI_ROOT%	%XSI_ROOT%
%XSI_ACTIONS_PATH_WXT%	Ikke anvendelig	%XSI_ACTIONS_PATH_MOBILE%
%XSI_EVENTS_PATH_WXT%	Ikke anvendelig	%XSI_EVENTS_PATH_MOBILE%

Webex til Cisco BroadWorks-tag	Ældre mærke til desktop	Ældre mobilmærke
%ENABLE_CALLS_AUTO_RECOVERY_WXT%	Ikke anvendelig	%ENABLE_CALLS_AUTO_RECOVERY_MOBILE%
%EMERGENCY_CALL_DIAL_SEQUENCE_WXT%	Ikke anvendelig	%EMERGENCY_CALL_DIAL_SEQUENCE_MOBILE%
%ENABLE_CALL_PICKUP_BLIND_WXT%	Ikke anvendelig	Ikke anvendelig
%ENABLE_CALL_PICKUP_DIRECTED_WXT%	Ikke anvendelig	Ikke anvendelig
%WEB_CALL_SETTINGS_URL_WXT%	Ikke anvendelig	%WEB_CALL_SETTINGS_URL%
%USE_MEDIASEC_WXT%	%USE_MEDIASEC_MOBILE%	%USE_MEDIASEC_DESKTOP%
%ENABLE_CALL_CENTER_WXT%	%ENABLE_CALL_CENTER_DESKTOP%"	Ikke anvendelig
%WEB_CALL_SETTINGS_TARGET_WXT%	Ikke anvendelig	Ikke anvendelig
%WEB_CALL_SETTINGS_CFA_VISIBLE_WXT%	Ikke anvendelig	%WEB_CALL_SETTINGS_CFA_VISIBLE%
%WEB_CALL_SETTINGS_DND_VISIBLE_WXT%	Ikke anvendelig	%WEB_CALL_SETTINGS_DND_VISIBLE%
%WEB_CALL_SETTINGS_ACR_VISIBLE_WXT%	Ikke anvendelig	%WEB_CALL_SETTINGS_ACR_VISIBLE%
%WEB_CALL_SETTINGS_CFB_VISIBLE_WXT%	Ikke anvendelig	%WEB_CALL_SETTINGS_CFB_VISIBLE%
%WEB_CALL_SETTINGS_CFNR_VISIBLE_WXT%	Ikke anvendelig	%WEB_CALL_SETTINGS_CFNR_VISIBLE%
%WEB_CALL_SETTINGS_CFNA_VISIBLE_WXT%	Ikke anvendelig	%WEB_CALL_SETTINGS_CFNA_VISIBLE%
%WEB_CALL_SETTINGS_SIMRING_VISIBLE_WXT%	Ikke anvendelig	%WEB_CALL_SETTINGS_SIMRING_VISIBLE%
%WEB_CALL_SETTINGS_SEQRING_VISIBLE_WXT%	Ikke anvendelig	%WEB_CALL_SETTINGS_SEQRING_VISIBLE%
%WEB_CALL_SETTINGS_RO_VISIBLE_WXT%	Ikke anvendelig	%WEB_CALL_SETTINGS_RO_VISIBLE%
%WEB_CALL_SETTINGS_ACB_VISIBLE_WXT%	Ikke anvendelig	%WEB_CALL_SETTINGS_ACB_VISIBLE%
%WEB_CALL_SETTINGS_CW_VISIBLE_WXT%	Ikke anvendelig	%WEB_CALL_SETTINGS_CW_VISIBLE%
%WEB_CALL_SETTINGS_CLIDB_VISIBLE_WXT%	Ikke anvendelig	%WEB_CALL_SETTINGS_CLIDB_VISIBLE%
%WEB_CALL_SETTINGS_PA_VISIBLE_WXT%	Ikke anvendelig	%WEB_CALL_SETTINGS_PA_VISIBLE%

Webex til Cisco BroadWorks-tag	Ældre mærke til desktop	Ældre mobilmærke
%WEB_CALL_SETTINGS_BWA_VISIBLE_WXT%	Ikke anvendelig	%WEB_CALL_SETTINGS_BWA_VISIBLE%
%WEB_CALL_SETTINGS_CC_VISIBLE_WXT%	Ikke anvendelig	%WEB_CALL_STANDARD_SETTINGS_CC_VISIBLE%
%WEB_CALL_SETTINGS_BWM_VISIBLE_WXT%	Ikke anvendelig	%WEB_CALL_SETTINGS_BWM_VISIBLE%
%WEB_CALL_SETTINGS_VM_VISIBLE_WXT%	Ikke anvendelig	%WEB_CALL_SETTINGS_VM_VISIBLE%
%ENABLE_DIALING_CALL_BACK_WXT%	Ikke anvendelig	Ikke anvendelig
%DIALING_CALL_BACK_TIMER_WXT%	Ikke anvendelig	Ikke anvendelig
%ENABLE_EXECUTIVE_ASSISTANT_WXT%	%ENABLE_EXECUTIVE_ASSISTANT_DESKTOP%	Ikke anvendelig
%PN_FOR_CALLS_RING_TIMEOUT_SECONDS_WXT%	Ikke anvendelig	%PN_FOR_CALLS_RING_TIMEOUT_SECONDS_MOBILE%
%ENABLE_CALL_RECORDING_WXT%	%ENABLE_CALL_RECORDING_DESKTOP%	%CALL_RECORDING_MOBILE%
%ENABLE_SINGLE_ALERTING_WXT%	Ikke anvendelig	%ENABLE_SINGLE_ALERTING%
%ENABLE_CALL_PARK_WXT%	%ENABLE_CALL_PARK_DESKTOP%	Ikke anvendelig
%CALL_PARK_AUTO_CLOSE_DIALOG_TIMER_WXT%	Ikke anvendelig	Ikke anvendelig
%ENABLE_RTP_ICE_WXT%	Ikke anvendelig	Ikke anvendelig
%RTP_ICE_MODE_WXT%	Ikke anvendelig	Ikke anvendelig
%RTP_ICE_SERVICE_URI_WXT%	Ikke anvendelig	Ikke anvendelig
%RTP_ICE_PORT_WXT%	Ikke anvendelig	Ikke anvendelig
%SIP_REFRESH_ON_TTL_USE_RANDOM_FACTOR_WXT%	Ikke anvendelig	Ikke anvendelig
%ENABLE_CALLS_ESCALATE_TO_WEBEX_MEETING_WXT%	Ikke anvendelig	Ikke anvendelig
%ENABLE_DIALING_VOIP_WXT%	Ikke anvendelig	Ikke anvendelig
%ENABLE_DIALING_NATIVE_WXT%	Ikke anvendelig	Ikke anvendelig
%ENABLE_DESKPHONE_CONTROL_AUTO_ANSWER_WXT%	Ikke anvendelig	Ikke anvendelig
%SIP_URI_DIALING_ENABLE_LOCUS_CALLING_WXT%	Ikke anvendelig	Ikke anvendelig

Webex til Cisco BroadWorks-tag	Ældre mærke til desktop	Ældre mobilmærke
%ENABLE_UNIFIED_CALL_HISTORY_WXT%	Ikke anvendelig	Ikke anvendelig
%WEB_CALL_SETTINGS_BRANDING_ENABLED_WXT%	Ikke anvendelig	Ikke anvendelig
%USER_PORTAL_SETTINGS_URL_WXT%	Ikke anvendelig	Ikke anvendelig
%ENABLE_DEVICE_OWNER_RESTRICTION_WXT%	Ikke anvendelig	Ikke anvendelig
%ENABLE_AUDIO_MARI_FEC_WXT%	Ikke anvendelig	Ikke anvendelig
%ENABLE_AUDIO_MARI_RTX_WXT%	Ikke anvendelig	Ikke anvendelig
%ENABLE_VIDEO_MARI_FEC_WXT%	Ikke anvendelig	Ikke anvendelig
%ENABLE_VIDEO_MARI_RTX_WXT%	Ikke anvendelig	Ikke anvendelig
%ENABLE_CALL_BLOCK_WXT%	Ikke anvendelig	Ikke anvendelig
%ENABLE_WIDGET_HOLD_CALLS_WXT%	Ikke anvendelig	Ikke anvendelig
%ENABLE_WIDGET_TRANSFER_CALLS_WXT%	Ikke anvendelig	Ikke anvendelig
%ENABLE_WIDGET_CALLS_ESCALATE_TO_WEBEX_MEETING_WXT%	Ikke anvendelig	Ikke anvendelig
%ENABLE_SIMULTANEOUS_CALLS_WITH_SAME_USER_WXT%	Ikke anvendelig	Ikke anvendelig
%SIP_REGISTER_FAILOVER_REGISTRATION_CLEANUP_WXT%	Ikke anvendelig	Ikke anvendelig
%ENABLE_CALL_MOVE_HERE_WXT%	Ikke anvendelig	Ikke anvendelig
%ENABLE_SPEECH_ENHANCEMENTS_WXT%	Ikke anvendelig	Ikke anvendelig
%DIALING_NATIVE_FAC_PREFIX_WXT%	Ikke anvendelig	Ikke anvendelig
%ENABLE_TRANSFER_AUTO_HOLD_WXT%	Ikke anvendelig	Ikke anvendelig
%ENABLE_RTCP_XR_NEGOTIATION_WXT%	Ikke anvendelig	Ikke anvendelig
%ENABLE_CLID_INCOMING_CALLS_APPEND_NUMBER_WXT%	Ikke anvendelig	Ikke anvendelig

Webex til Cisco BroadWorks-tag	Ældre mærke til desktop	Ældre mobilmærke
%ENABLE_CLID_MISSED_CALLS_APPEND_NUMBER_WXT%	Ikke anvendelig	Ikke anvendelig
%ENABLE_CLID_OUTGOING_CALLS_WXT%	Ikke anvendelig	Ikke anvendelig
%ENABLE_CLID_OUTGOING_CALLS_ADDITIONAL_NUMBERS_WXT%	Ikke anvendelig	Ikke anvendelig
%ENABLE_CLID_OUTGOING_CALLS_CALL_CENTER_WXT%	Ikke anvendelig	Ikke anvendelig
%ENABLE_CLID_OUTGOING_CALLS_HUNT_GROUP_WXT%	Ikke anvendelig	Ikke anvendelig
%ENABLE_CLID_OUTGOING_CALLS_DELIVERY_BLOCKING_WXT%	Ikke anvendelig	Ikke anvendelig
%ENABLE_CALL_FORWARDING_INFO_CALLS_WXT%	Ikke anvendelig	Ikke anvendelig
%ENABLE_BUSY_LAMP_FIELD_WXT%	%ENABLE_BUSY_LAMP_FIELD_DESKTOP%	Ikke anvendelig
%ENABLE_BLF_DISPLAY_CALLER_WXT%	%ENABLE_BLF_DISPLAY_CALLER_DESKTOP%	Ikke anvendelig
%BLF_NOTIFICATION_DELAY_TIME_WXT%	Ikke anvendelig	Ikke anvendelig
%ENABLE_GCP_NOTIFICATIONS_WXT%	Ikke anvendelig	Ikke anvendelig
%ENABLE_GCP_DISPLAY_CALLER_WXT%	Ikke anvendelig	Ikke anvendelig
%GCP_NOTIFICATION_MAX_TIMEOUT_VALUE_WXT%	Ikke anvendelig	Ikke anvendelig
%UDP_KEEPALIVE_ENABLED_WXT%	Ikke anvendelig	Ikke anvendelig
%TCP_KEEPALIVE_ENABLED_WXT%	Ikke anvendelig	Ikke anvendelig
%TLS_KEEPALIVE_ENABLED_WXT%	Ikke anvendelig	Ikke anvendelig
%PERSONAL_ASSISTANT_ENABLED_WXT%	%DESKTOP_PERSONAL_ASSISTANT_ENABLED%	%ENABLE_PERSONAL_ASSISTANT_PRESENCE%
%PN_FOR_CALLS_DELIVERY_MODE_WXT%	Ikke anvendelig	Ikke anvendelig
%ENABLE_ENHANCED_AUTHORIZATION_WXT%	Ikke anvendelig	Ikke anvendelig
%ENABLE_CONFERENCE_DROP_TWO_PARTY_CONFERENCE_WXT%	Ikke anvendelig	Ikke anvendelig

Webex til Cisco BroadWorks-tag	Ældre mærke til desktop	Ældre mobilmærke
%CALL_PULL_MODE_WXT%	Ikke anvendelig	Ikke anvendelig
%CALL_PULL_DEFAULT_ACTIVE_MOVE_OPTION_WXT%	Ikke anvendelig	Ikke anvendelig
%ENABLE_EMERGENCY_LOCATION_WXT%	Ikke anvendelig	Ikke anvendelig
%EMERGENCY_LOCATION_USER_REMINDER_TIMEOUT_WXT%	Ikke anvendelig	Ikke anvendelig
%EMERGENCY_LOCATION_USER_MANDATORY_LOCATION_WXT%	Ikke anvendelig	Ikke anvendelig
%EMERGENCY_LOCATION_USER_LOCATION_PROMPTING_WXT%	Ikke anvendelig	Ikke anvendelig
%ENABLE_CALLS_E2EE_WXT%	Ikke anvendelig	Ikke anvendelig
%ENABLE_CLID_OUTGOING_CALLS_MOBILITY_WXT%	Ikke anvendelig	Ikke anvendelig
%CHANNEL_INACTIVITY_TIMEOUT_WXT%	Ikke anvendelig	Ikke anvendelig

BEMÆRK: Ikke relevant angiver, at der ikke var noget tilsvarende brugerdefineret tag, der kontrollerede funktionen i UC-One. Hvis der er N/A for både desktop- og mobilmærker, angiver det, at Webex til Cisco BroadWorks-mærket er nyt og styrer enten ny funktionalitet eller en eksisterende funktion, som ikke blev kontrolleret via et brugerdefineret mærke i UC-One.

9 Tillæg A: TLS-krypteringer

Webex til BroadWorks-klienten bruger CiscoSSL, som er baseret på OpenSSL med yderligere sikkerhedshærdning.

10 Tillæg B: Script til klargøring af DM-tag

Antallet af brugerdefinerede DM-tags er steget med hver udgivelse, da mange kunder foretrækker tags til de nye konfigurationsparametre. For at tilbyde mekanismer til klargøring af disse brugerdefinerede DM-tags nemmere indeholder dette afsnit et script, der kan køres på siden Application Server (AS) for at tildele værdier til de brugerdefinerede DM-tags. Dette script er især beregnet til nye installationer, hvor de fleste af de brugerdefinerede DM-tags er beregnet til at blive brugt.

Bemærk, at dette script kun er gyldigt for nye udrulninger, hvor brugerdefinerede DM-tags oprettes. For at ændre eksisterende brugerdefinerede DM-tags skal kommandoen i følgende script ændres fra "tilføj" til "indstil".

Scriptskabelon med kun nogle få brugerdefinerede tags angivet (i en rigtig installation skal du udfylde en større liste over brugerdefinerede tags). Bemærk, at følgende eksempel gælder for mobil. For desktop skal du bruge tagget BroadTouch_Tags, der er indstillet i stedet for Connect_Tags. For tablet skal du bruge tagget ConnectTablet_Tags, der er indstillet i stedet for Connect_Tags.

```
%% ********************************** Connect_Tags - read file **********************************
%%
%% Instructions:
%% ------------------
%% - This read file can be used to create, add and set Webex for BroadWorks
%% client custom tags
%% - Use %% to comment out any steps not required based on deployment specific
%% service requirements:
%% Step 1 -- for new deployments only, create initial tag set label
%% Step 2 -- add a new custom tag (an entry is required for each new tag)
%% Step 3 -- set value for an existing custom tag (entry required for each applicable tag)
%% Step 4 -- display and visually verify tag settings
%%
%% - Edit, modify file as needed respecting command syntax. Save file (e.g. WxT_Tags.txt)
%% - SFTP read file to AS under directory /tmp
%% - Login to AS, bwcli (login as admin)
%% - Execute the following command from bwcli: AS_CLI> r /tmp/ WxT_Tags.txt
%% - Verify results
%%
%% ----------------------------------------------------------------------------------------------------------------
%% Step 1: Create Connect tag set label - Connect_Tags
%% ----------------------------------------------------------------------------------------------------------------
quit all;System;DeviceTagSet
add Connect_Tags
%% ----------------------------------------------------------------------------------------------------------------
%% Step 2: Add WxT for BWKS custom tags
%% EXAMPLE – for all mobile tags see the list below-----------------------------------------------------
quit all;System;DeviceTagSet;Tags
add tagSetName Connect_Tags %ENABLE_TRANSFER_CALLS_WXT% true
%% ----------------------------------------------------------------------------------------------------------------
%% Step 3: Set Connect custom tags (if tag already exists)
%% EXAMPLE – for all mobile tags see the list below
set tagSetName Connect_Tags %ENABLE_TRANSFER_CALLS_WXT% isOverridable true
tagvalue false
%% ----------------------------------------------------------------------------------------------------------------
%% Step 4: Verify custom tags have been correctly defined and set
%% ----------------------------------------------------------------------------------------------------------------
```

```
quit all;System;DeviceTagSet;Tags
get tagSetName Connect_Tags
quit all
```

Følgende viser alle brugerdefinerede tags, der bruges af Webex til Cisco BroadWorks, med eksempelværdier (standard eller anbefalede). Bemærk, at nogle af mærkerne kræver værdier, der er specifikke for den tilsvarende installation (f.eks. serveradresser). Derfor tilføjes disse mærker i slutningen af scriptet, men efterlades tomme, og yderligere indstillede kommandoer skal tilføjes for at angive dem.

10.1 Desktop

```
add tagSetName BroadTouch_tags %ENABLE_REJECT_WITH_486_WXT% true
add tagSetName BroadTouch_tags %ENABLE_TRANSFER_CALLS_WXT% false
add tagSetName BroadTouch_tags %ENABLE_XSI_TRANSFER_CALLS_WXT% false
add tagSetName BroadTouch_tags %ENABLE_XSI_CONFERENCE_CALLS_WXT% false
add tagSetName BroadTouch_tags %ENABLE_BUSY_LAMP_FIELD_WXT% false
add tagSetName BroadTouch_tags %ENABLE_BLF_DISPLAY_CALLER_WXT% true
add tagSetName BroadTouch_tags %BLF_NOTIFICATION_DELAY_TIME_WXT% 0
add tagSetName BroadTouch_tags %ENABLE_REMOTE_CONTROL_EVENTS_WXT% false
add tagSetName BroadTouch_tags %ENABLE_CALLS_SPAM_INDICATION_WXT% false
add tagSetName BroadTouch_tags %ENABLE_NOISE_REMOVAL_WXT% false
add tagSetName BroadTouch_tags %TRANSFER_CALL_TYPE_WXT% full
add tagSetName BroadTouch_tags %ENABLE_CONFERENCE_CALLS_WXT% false
add tagSetName BroadTouch_tags %ENABLE_NWAY_PARTICIPANT_LIST_WXT% false
add tagSetName BroadTouch_tags %MAX_CONF_PARTIES_WXT% 10
add tagSetName BroadTouch_tags %ENABLE_CALL_STATISTICS_WXT% false
add tagSetName BroadTouch_tags %ENABLE_CALL_PULL_WXT% false
add tagSetName BroadTouch_tags %ENABLE_MWI_WXT% false
add tagSetName BroadTouch_tags %ENABLE_VOICE_MAIL_WXT% false
add tagSetName BroadTouch_tags %ENABLE_VISUAL_VOICE_MAIL_WXT% false
add tagSetName BroadTouch_tags %ENABLE_CALL_FORWARDING_ALWAYS_WXT% false
add tagSetName BroadTouch_tags %ENABLE_BROADWORKS_ANYWHERE_WXT% true
add tagSetName BroadTouch_tags %ENABLE_BROADWORKS_ANYWHERE_DESCRIPTION_WXT% false
add tagSetName BroadTouch_tags %ENABLE_BROADWORKS_ANYWHERE_ALERT_ALL_LOCATIONS_WXT% false
add tagSetName BroadTouch_tags %BROADWORKS_ANYWHERE_ALERT_ALL_LOCATIONS_DEFAULT_WXT% false
add tagSetName BroadTouch_tags %ENABLE_BROADWORKS_ANYWHERE_CALL_CONTROL_WXT% false
add tagSetName BroadTouch_tags %BROADWORKS_ANYWHERE_CALL_CONTROL_DEFAULT_WXT% false
add tagSetName BroadTouch_tags %ENABLE_BROADWORKS_ANYWHERE_DIVERSION_INHIBITOR_WXT% false
add tagSetName BroadTouch_tags %BROADWORKS_ANYWHERE_DIVERSION_INHIBITOR_DEFAULT_WXT% false
add tagSetName BroadTouch_tags %ENABLE_BROADWORKS_ANYWHERE_ANSWER_CONFIRMATION_WXT%
false
add tagSetName BroadTouch_tags %BROADWORKS_ANYWHERE_ANSWER_CONFIRMATION_DEFAULT_WXT%
false
add tagSetName BroadTouch_tags %ENABLE_USE_RPORT_WXT% false
add tagSetName BroadTouch_tags %RPORT_USE_LOCAL_PORT_WXT% false
add tagSetName BroadTouch_tags %USE_TLS_WXT% false
add tagSetName BroadTouch_tags %SBC_PORT_WXT% 5075
add tagSetName BroadTouch_tags %USE_PROXY_DISCOVERY_WXT% false
add tagSetName BroadTouch_tags %USE_TCP_FROM_DNS_WXT% true
add tagSetName BroadTouch_tags %USE_UDP_FROM_DNS_WXT% true
add tagSetName BroadTouch_tags %USE_TLS_FROM_DNS_WXT% true
add tagSetName BroadTouch_tags %PROXY_DISCOVERY_ENABLE_BACKUP_SERVICE_WXT% true
add tagSetName BroadTouch_tags %PROXY_DISCOVERY_ENABLE_SRV_BACKUP_WXT% true
add tagSetName BroadTouch_tags %PROXY_DISCOVERY_BYPASS_OS_CACHE_WXT% false
add tagSetName BroadTouch_tags %SIP_TRANSPORTS_TCP_CONNECT_TIMEOUT_WXT% 5000
add tagSetName BroadTouch_tags %SIP_TRANSPORTS_TLS_CONNECT_TIMEOUT_WXT% 10000
add tagSetName BroadTouch_tags %SOURCE_PORT_WXT% 5060
add tagSetName BroadTouch_tags %USE_ALTERNATIVE_IDENTITIES_WXT% false
```

```
add tagSetName BroadTouch_tags %SIP_FAILBACK_ENABLED_WXT% true
add tagSetName BroadTouch_tags %SIP_FAILBACK_TIMEOUT_WXT% 900
add tagSetName BroadTouch_tags %SIP_FAILBACK_USE_RANDOM_FACTOR_WXT% false
add tagSetName BroadTouch_tags %SIP_TRANSPORTS_ENFORCE_IP_VERSION_WXT% dns
add tagSetName BroadTouch_tags %TCP_SIZE_THRESHOLD_WXT% 18000
add tagSetName BroadTouch_tags %SIP_REFRESH_ON_TTL_WXT% false
add tagSetName BroadTouch_tags %SIP_REFRESH_ON_TTL_USE_RANDOM_FACTOR_WXT% true
add tagSetName BroadTouch_tags %ENABLE_SIP_UPDATE_SUPPORT_WXT% false
add tagSetName BroadTouch_tags %ENABLE_PEM_SUPPORT_WXT% false
add tagSetName BroadTouch_tags %ENABLE_SIP_SESSION_ID_WXT% false
add tagSetName BroadTouch_tags %ENABLE_FORCE_SIP_INFO_FIR_WXT% false
add tagSetName BroadTouch_tags %SRTP_ENABLED_WXT% false
add tagSetName BroadTouch_tags %SRTP_MODE_WXT% false
add tagSetName BroadTouch_tags %ENABLE_REKEYING_WXT% true
add tagSetName BroadTouch_tags %RTP_AUDIO_PORT_RANGE_START_WXT% 8000
add tagSetName BroadTouch_tags %RTP_AUDIO_PORT_RANGE_END_WXT% 8099
add tagSetName BroadTouch_tags %RTP_VIDEO_PORT_RANGE_START_WXT% 8100
add tagSetName BroadTouch_tags %RTP_VIDEO_PORT_RANGE_END_WXT% 8199
add tagSetName BroadTouch_tags %ENABLE_RTCP_MUX_WXT% true
add tagSetName BroadTouch_tags %ENABLE_XSI_EVENT_CHANNEL_WXT% true
add tagSetName BroadTouch_tags %CHANNEL_HEARTBEAT_WXT% 10000
add tagSetName BroadTouch_tags %XSI_ACTIONS_PATH_WXT% /com.broadsoft.xsi-actions/
add tagSetName BroadTouch_tags %XSI_EVENTS_PATH_WXT% /com.broadsoft.xsi-events/
add tagSetName BroadTouch_tags %ENABLE_CALLS_AUTO_RECOVERY_WXT% true
add tagSetName BroadTouch_tags %USE_MEDIASEC_WXT% false
add tagSetName BroadTouch_tags %ENABLE_SCREEN_SHARE_WXT% true
add tagSetName BroadTouch_tags %ENABLE_CALL_CENTER_WXT% false
add tagSetName BroadTouch_tags %WEB_CALL_SETTINGS_TARGET_WXT% external
add tagSetName BroadTouch_tags %WEB_CALL_SETTINGS_CFA_VISIBLE_WXT% true
add tagSetName BroadTouch_tags %WEB_CALL_SETTINGS_CFB_VISIBLE_WXT% true
add tagSetName BroadTouch_tags %WEB_CALL_SETTINGS_CFNR_VISIBLE_WXT% true
add tagSetName BroadTouch_tags %WEB_CALL_SETTINGS_CFNA_VISIBLE_WXT% true
add tagSetName BroadTouch_tags %WEB_CALL_SETTINGS_DND_VISIBLE_WXT% true
add tagSetName BroadTouch_tags %WEB_CALL_SETTINGS_ACR_VISIBLE_WXT% true
add tagSetName BroadTouch_tags %WEB_CALL_SETTINGS_SIMRING_VISIBLE_WXT% true
add tagSetName BroadTouch_tags %WEB_CALL_SETTINGS_SEQRING_VISIBLE_WXT% true
add tagSetName BroadTouch_tags %WEB_CALL_SETTINGS_ACB_VISIBLE_WXT% true
add tagSetName BroadTouch_tags %WEB_CALL_SETTINGS_CW_VISIBLE_WXT% true
add tagSetName BroadTouch_tags %WEB_CALL_SETTINGS_CLIDB_VISIBLE_WXT% true
add tagSetName BroadTouch_tags %WEB_CALL_SETTINGS_PA_VISIBLE_WXT% true
add tagSetName BroadTouch_tags %WEB_CALL_SETTINGS_CC_VISIBLE_WXT% false
add tagSetName BroadTouch_tags %WEB_CALL_SETTINGS_BWA_VISIBLE_WXT% false
add tagSetName BroadTouch_tags %WEB_CALL_SETTINGS_BWM_VISIBLE_WXT% false
add tagSetName BroadTouch_tags %WEB_CALL_SETTINGS_RO_VISIBLE_WXT% false
add tagSetName BroadTouch_tags %WEB_CALL_SETTINGS_VM_VISIBLE_WXT% true
add tagSetName BroadTouch_tags %WEB_CALL_SETTINGS_BRANDING_ENABLED_WXT% false
add tagSetName BroadTouch_tags %WEB_CALL_SETTINGS_EMAIL_VM_VISIBLE_WXT% true
add tagSetName BroadTouch_tags %USER_PORTAL_SETTINGS_URL_WXT%
add tagSetName BroadTouch_tags %USER_PORTAL_SETTINGS_TARGET_WXT% external
add tagSetName BroadTouch_tags %USER_PORTAL_SETTINGS_SSO_ENABLED_WXT% false
add tagSetName BroadTouch_tags %ENABLE_CALL_PICKUP_BLIND_WXT% false
add tagSetName BroadTouch_tags %ENABLE_CALL_PICKUP_DIRECTED_WXT% false
add tagSetName BroadTouch_tags %ENABLE_SIP_VIDEOCALLS_WXT% true
add tagSetName BroadTouch_tags %ENABLE_LOCUS_VIDEOCALLS_WXT% true
add tagSetName BroadTouch_tags %VIDEOCALLS_ANSWER_WITH_VIDEO_ON_DEFAULT_WXT% true
add tagSetName BroadTouch_tags %EMERGENCY_DIALING_ENABLE_REDSKY_WXT% false
add tagSetName BroadTouch_tags %EMERGENCY_REDSKY_USER_REMINDER_TIMEOUT_WXT% 0
add tagSetName BroadTouch_tags %EMERGENCY_REDSKY_USER_MANDATORY_LOCATION_WXT% -1
add tagSetName BroadTouch_tags %EMERGENCY_REDSKY_USER_LOCATION_PROMPTING_WXT%
once_per_login
```

```
add tagSetName BroadTouch_tags %ENABLE_FORCED_LOGOUT_WXT% false
add tagSetName BroadTouch_tags %ENABLE_EXECUTIVE_ASSISTANT_WXT% false
add tagSetName BroadTouch_tags %ENABLE_CALL_RECORDING_WXT% false
add tagSetName BroadTouch_tags %ENABLE_CALL_PARK_WXT% false
add tagSetName BroadTouch_tags %CALL_PARK_AUTO_CLOSE_DIALOG_TIMER_WXT% 10
add tagSetName BroadTouch_tags %ENABLE_CALLS_ESCALATE_TO_WEBEX_MEETING_WXT% false
add tagSetName BroadTouch_tags %ENABLE_DESKPHONE_CONTROL_AUTO_ANSWER_WXT% true
add tagSetName BroadTouch_tags %ENABLE_RTP_ICE_WXT% false
add tagSetName BroadTouch_tags %RTP_ICE_MODE_WXT% icestun
add tagSetName BroadTouch_tags %RTP_ICE_PORT_WXT% 3478
add tagSetName BroadTouch_tags %SIP_URI_DIALING_ENABLE_LOCUS_CALLING_WXT% true
add tagSetName BroadTouch_tags %ENABLE_UNIFIED_CALL_HISTORY_WXT% false
add tagSetName BroadTouch_tags %RTP_ICE_SERVICE_URI_WXT% true
add tagSetName BroadTouch_tags %FORCED_LOGOUT_APPID_WXT% true
add tagSetName BroadTouch_tags %XSI_ROOT_WXT% true
add tagSetName BroadTouch_tags %SBC_ADDRESS_WXT% true
add tagSetName BroadTouch_tags %SBC_PORT_WXT% true
add tagSetName BroadTouch_tags %MWI_MODE_WXT% true
add tagSetName BroadTouch_tags %ENABLE_VOICE_MAIL_TRANSCRIPTION_WXT% false
add tagSetName BroadTouch_tags %BWVOICEMAIL-CLOUD-STORAGE-ENABLED-x% false
add tagSetName BroadTouch_tags %WEB_CALL_SETTINGS_URL_WXT% true
add tagSetName BroadTouch_tags %DOMAIN_OVERRIDE_WXT% true
add tagSetName BroadTouch_tags %ENABLE_AUTO_ANSWER_WXT% false
add tagSetName BroadTouch_tags %USE_PAI_AS_CALLING_IDENTITY_WXT% false
add tagSetName BroadTouch_tags %ENABLE_MULTI_LINE_WXT% false
add tagSetName BroadTouch_tags %ENABLE_AUDIO_QOS_WXT% true
add tagSetName BroadTouch_tags %AUDIO_QOS_VALUE_WXT% 46
add tagSetName BroadTouch_tags %ENABLE_VIDEO_QOS_WXT% true
add tagSetName BroadTouch_tags %VIDEO_QOS_VALUE_WXT% 34
add tagSetName BroadTouch_tags %ENABLE_DEVICE_OWNER_RESTRICTION_WXT% true
add tagSetName BroadTouch_tags %ENABLE_AUDIO_MARI_FEC_WXT% false
add tagSetName BroadTouch_tags %ENABLE_AUDIO_MARI_RTX_WXT% false
add tagSetName BroadTouch_tags %ENABLE_VIDEO_MARI_FEC_WXT% false
add tagSetName BroadTouch_tags %ENABLE_VIDEO_MARI_RTX_WXT% false
add tagSetName BroadTouch_tags %ENABLE_CALL_BLOCK_WXT% false
add tagSetName BroadTouch_tags %ENABLE_SIMULTANEOUS_CALLS_WITH_SAME_USER_WXT% false
add tagSetName BroadTouch_tags %ENABLE_REMOTE_MUTE_CONTROL_WXT% false
add tagSetName BroadTouch_tags %ENABLE_VOICE_MAIL_FORWARDING_WXT% true
add tagSetName BroadTouch_tags %SIP_REGISTER_FAILOVER_REGISTRATION_CLEANUP_WXT% true
add tagSetName BroadTouch_tags %ENABLE_CALL_MOVE_HERE_WXT% true
add tagSetName BroadTouch_tags %ENABLE_SPEECH_ENHANCEMENTS_WXT% true
add tagSetName BroadTouch_tags %ENABLE_TRANSFER_AUTO_HOLD_WXT% true
add tagSetName BroadTouch_tags %ENABLE_RTCP_XR_NEGOTIATION_WXT% true
add tagSetName BroadTouch_tags %ENABLE_CLID_OUTGOING_CALLS_WXT% false
add tagSetName BroadTouch_tags %ENABLE_CLID_OUTGOING_CALLS_ADDITIONAL_NUMBERS_WXT% false
add tagSetName BroadTouch_tags %ENABLE_CLID_OUTGOING_CALLS_CALL_CENTER_WXT% false
add tagSetName BroadTouch_tags %ENABLE_CLID_OUTGOING_CALLS_HUNT_GROUP_WXT% false
add tagSetName BroadTouch_tags %ENABLE_CLID_OUTGOING_CALLS_DELIVERY_BLOCKING_WXT% false
add tagSetName BroadTouch_tags %ENABLE_CALL_FORWARDING_INFO_CALLS_WXT% false
add tagSetName BroadTouch_tags %ENABLE_GCP_NOTIFICATIONS_WXT% false
add tagSetName BroadTouch_tags %ENABLE_GCP_DISPLAY_CALLER_WXT% false
add tagSetName BroadTouch_tags %GCP_NOTIFICATION_MAX_TIMEOUT_VALUE_WXT% 120
add tagSetName BroadTouch_tags %UDP_KEEPALIVE_ENABLED_WXT% true
add tagSetName BroadTouch_tags %TCP_KEEPALIVE_ENABLED_WXT% false
add tagSetName BroadTouch_tags %TLS_KEEPALIVE_ENABLED_WXT% false
add tagSetName BroadTouch_tags %ENABLE_RTP_ICE_IPV6_WXT% false
add tagSetName BroadTouch_tags %CLID_REMOTE_NAME_MACHINE_MODE_WXT% resolved
add tagSetName BroadTouch_tags %PERSONAL_ASSISTANT_ENABLED_WXT% false
add tagSetName BroadTouch_tags %ENABLE_ENHANCED_AUTHORIZATION_WXT% false
add tagSetName BroadTouch_tags %ENABLE_CONFERENCE_DROP_TWO_PARTY_CONFERENCE_WXT% false
```

```
add tagSetName BroadTouch_tags %CALL_PULL_MODE_WXT% false
add tagSetName BroadTouch_tags %CALL_PULL_DEFAULT_ACTIVE_MOVE_OPTION_WXT% call_move
add tagSetName BroadTouch_tags %ENABLE_EMERGENCY_LOCATION_WXT% false
add tagSetName BroadTouch_tags %EMERGENCY_LOCATION_PROVIDER_NAME_WXT% redsky
add tagSetName BroadTouch_tags %EMERGENCY_LOCATION_USER_REMINDER_TIMEOUT_WXT% 0
add tagSetName BroadTouch_tags %EMERGENCY_LOCATION_USER_MANDATORY_LOCATION_WXT% -1
add tagSetName BroadTouch_tags %EMERGENCY_LOCATION_USER_LOCATION_PROMPTING_WXT%
once_per_login
add tagSetName BroadTouch_tags %ENABLE_CALLS_E2EE_WXT% false
add tagSetName BroadTouch_tags %CHANNEL_INACTIVITY_TIMEOUT_WXT% 60000
add tagSetName BroadTouch_tags %XSI_PROXY_DISCOVERY_MODE_WXT% srv-host
```

10.2 Mobil

```
add tagSetName Connect_Tags %ENABLE_REJECT_WITH_486_WXT% true
add tagSetName Connect_Tags %ENABLE_TRANSFER_CALLS_WXT% false
add tagSetName Connect_Tags %ENABLE_CALLS_SPAM_INDICATION_WXT% false
add tagSetName Connect_Tags %ENABLE_NOISE_REMOVAL_WXT% false
add tagSetName Connect_Tags %TRANSFER_CALL_TYPE_WXT% full
add tagSetName Connect_Tags %ENABLE_XSI_TRANSFER_CALLS_WXT% false
add tagSetName Connect_Tags %ENABLE_CONFERENCE_CALLS_WXT% false
add tagSetName Connect_Tags %ENABLE_NWAY_PARTICIPANT_LIST_WXT% false
add tagSetName Connect_Tags %MAX_CONF_PARTIES_WXT% 10
add tagSetName Connect_Tags %ENABLE_CALL_STATISTICS_WXT% false
add tagSetName Connect_Tags %ENABLE_CALL_PULL_WXT% false
add tagSetName Connect_Tags %ENABLE_MWI_WXT% false
add tagSetName Connect_Tags %ENABLE_VOICE_MAIL_WXT% false
add tagSetName Connect_Tags %ENABLE_VISUAL_VOICE_MAIL_WXT% false
add tagSetName Connect_Tags %ENABLE_CALL_FORWARDING_ALWAYS_WXT% false
add tagSetName Connect_Tags %ENABLE_BROADWORKS_ANYWHERE_WXT% true
add tagSetName Connect_Tags %ENABLE_BROADWORKS_ANYWHERE_DESCRIPTION_WXT% false
add tagSetName Connect_Tags %ENABLE_BROADWORKS_ANYWHERE_ALERT_ALL_LOCATIONS_WXT% false
add tagSetName Connect_Tags %BROADWORKS_ANYWHERE_ALERT_ALL_LOCATIONS_DEFAULT_WXT% false
add tagSetName Connect_Tags %ENABLE_BROADWORKS_ANYWHERE_CALL_CONTROL_WXT% false
add tagSetName Connect_Tags %BROADWORKS_ANYWHERE_CALL_CONTROL_DEFAULT_WXT% false
add tagSetName Connect_Tags %ENABLE_BROADWORKS_ANYWHERE_DIVERSION_INHIBITOR_WXT% false
add tagSetName Connect_Tags %BROADWORKS_ANYWHERE_DIVERSION_INHIBITOR_DEFAULT_WXT% false
add tagSetName Connect_Tags %ENABLE_BROADWORKS_ANYWHERE_ANSWER_CONFIRMATION_WXT% false
add tagSetName Connect_Tags %BROADWORKS_ANYWHERE_ANSWER_CONFIRMATION_DEFAULT_WXT% false
add tagSetName Connect_Tags %ENABLE_USE_RPORT_WXT% false
add tagSetName Connect_Tags %RPORT_USE_LOCAL_PORT_WXT% false
add tagSetName Connect_Tags %USE_TLS_WXT% false
add tagSetName Connect_Tags %SBC_PORT_WXT% 5075
add tagSetName Connect_Tags %USE_PROXY_DISCOVERY_WXT% false
add tagSetName Connect_Tags %USE_TCP_FROM_DNS_WXT% true
add tagSetName Connect_Tags %USE_UDP_FROM_DNS_WXT% true
add tagSetName Connect_Tags %USE_TLS_FROM_DNS_WXT% true
add tagSetName Connect_Tags %PROXY_DISCOVERY_ENABLE_BACKUP_SERVICE_WXT% true
add tagSetName Connect_Tags %PROXY_DISCOVERY_ENABLE_SRV_BACKUP_WXT% true
add tagSetName Connect_Tags %SIP_TRANSPORTS_TCP_CONNECT_TIMEOUT_WXT% 5000
add tagSetName Connect_Tags %SIP_TRANSPORTS_TLS_CONNECT_TIMEOUT_WXT% 10000
add tagSetName Connect_Tags %SOURCE_PORT_WXT% 5060
add tagSetName Connect_Tags %USE_ALTERNATIVE_IDENTITIES_WXT% false
add tagSetName Connect_Tags %SIP_TRANSPORTS_ENFORCE_IP_VERSION_WXT% dns
add tagSetName Connect_Tags %TCP_SIZE_THRESHOLD_WXT% 18000
add tagSetName Connect_Tags %ENABLE_SIP_UPDATE_SUPPORT_WXT% false
add tagSetName Connect_Tags %ENABLE_PEM_SUPPORT_WXT% false
add tagSetName Connect_Tags %ENABLE_SIP_SESSION_ID_WXT% false
add tagSetName Connect_Tags %ENABLE_FORCE_SIP_INFO_FIR_WXT% false
add tagSetName Connect_Tags %SRTP_ENABLED_WXT% false
```

```
add tagSetName Connect_Tags %SRTP_MODE_WXT% false
add tagSetName Connect_Tags %ENABLE_REKEYING_WXT% true
add tagSetName Connect_Tags %RTP_AUDIO_PORT_RANGE_START_WXT% 8000
add tagSetName Connect_Tags %RTP_AUDIO_PORT_RANGE_END_WXT% 8099
add tagSetName Connect_Tags %RTP_VIDEO_PORT_RANGE_START_WXT% 8100
add tagSetName Connect_Tags %RTP_VIDEO_PORT_RANGE_END_WXT% 8199
add tagSetName Connect_Tags %ENABLE_RTCP_MUX_WXT% true
add tagSetName Connect_Tags %ENABLE_XSI_EVENT_CHANNEL_WXT% true
add tagSetName Connect_Tags %CHANNEL_HEARTBEAT_WXT% 10000
add tagSetName Connect_Tags %XSI_ACTIONS_PATH_WXT% /com.broadsoft.xsi-actions/
add tagSetName Connect_Tags %XSI_EVENTS_PATH_WXT% /com.broadsoft.xsi-events/
add tagSetName Connect_Tags %ENABLE_CALLS_AUTO_RECOVERY_WXT% sand
add tagSetName Connect_Tags %USE_MEDIASEC_WXT% false
add tagSetName Connect_Tags %ENABLE_SCREEN_SHARE_WXT% true
add tagSetName Connect_Tags %ENABLE_CALL_CENTER_WXT% false
add tagSetName Connect_Tags %WEB_CALL_SETTINGS_TARGET_WXT% external
add tagSetName Connect_Tags %WEB_CALL_SETTINGS_CFA_VISIBLE_WXT% true
add tagSetName Connect_Tags %WEB_CALL_SETTINGS_CFB_VISIBLE_WXT% true
add tagSetName Connect_Tags %WEB_CALL_SETTINGS_CFNR_VISIBLE_WXT% true
add tagSetName Connect_Tags %WEB_CALL_SETTINGS_CFNA_VISIBLE_WXT% true
add tagSetName Connect_Tags %WEB_CALL_SETTINGS_DND_VISIBLE_WXT% true
add tagSetName Connect_Tags %WEB_CALL_SETTINGS_ACR_VISIBLE_WXT% true
add tagSetName Connect_Tags %WEB_CALL_SETTINGS_SIMRING_VISIBLE_WXT% true
add tagSetName Connect_Tags %WEB_CALL_SETTINGS_SEQRING_VISIBLE_WXT% true
add tagSetName Connect_Tags %WEB_CALL_SETTINGS_ACB_VISIBLE_WXT% true
add tagSetName Connect_Tags %WEB_CALL_SETTINGS_CW_VISIBLE_WXT% true
add tagSetName Connect_Tags %WEB_CALL_SETTINGS_CLIDB_VISIBLE_WXT% true
add tagSetName Connect_Tags %WEB_CALL_SETTINGS_PA_VISIBLE_WXT% true
add tagSetName Connect_Tags %WEB_CALL_SETTINGS_CC_VISIBLE_WXT% false
add tagSetName Connect_Tags %WEB_CALL_SETTINGS_BWA_VISIBLE_WXT% false
add tagSetName Connect_Tags %WEB_CALL_SETTINGS_BWM_VISIBLE_WXT% false
add tagSetName Connect_Tags %WEB_CALL_SETTINGS_RO_VISIBLE_WXT% false
add tagSetName Connect_Tags %WEB_CALL_SETTINGS_VM_VISIBLE_WXT% true
add tagSetName Connect_Tags %WEB_CALL_SETTINGS_BRANDING_ENABLED_WXT% false
add tagSetName Connect_Tags %WEB_CALL_SETTINGS_EMAIL_VM_VISIBLE_WXT% true
add tagSetName Connect_Tags %USER_PORTAL_SETTINGS_URL_WXT% true
add tagSetName Connect_Tags %USER_PORTAL_SETTINGS_TARGET_WXT% external
add tagSetName Connect_tags %USER_PORTAL_SETTINGS_SSO_ENABLED_WXT% false
add tagSetName Connect_Tags %ENABLE_EMERGENCY_DIALING_WXT% false
add tagSetName Connect_Tags %EMERGENCY_CALL_DIAL_SEQUENCE_WXT% cs-only
add tagSetName Connect_Tags %EMERGENCY_DIALING_NUMBERS_WXT% 911,112
add tagSetName Connect_Tags %PN_FOR_CALLS_CONNECT_SIP_ON_ACCEPT_WXT% false
add tagSetName Connect_Tags %REJECT_WITH_XSI_MODE_WXT% decline_false
add tagSetName Connect_Tags %REJECT_WITH_XSI_DECLINE_REASON_WXT% busy
add tagSetName Connect_Tags %ENABLE_DIALING_CALL_BACK_WXT% false
add tagSetName Connect_Tags %DIALING_CALL_BACK_TIMER_WXT% 10
add tagSetName Connect_Tags %ENABLE_CALL_RECORDING_WXT% false
add tagSetName Connect_Tags %PN_FOR_CALLS_RING_TIMEOUT_SECONDS_WXT% 35
add tagSetName Connect_Tags %ENABLE_SINGLE_ALERTING_WXT% false
add tagSetName Connect_Tags %ENABLE_CALL_PARK_WXT% false
add tagSetName Connect_Tags %CALL_PARK_AUTO_CLOSE_DIALOG_TIMER_WXT% 10
add tagSetName Connect_Tags %ENABLE_RTP_ICE_WXT% false
add tagSetName Connect_Tags %RTP_ICE_MODE_WXT% icestun
add tagSetName Connect_Tags %SIP_URI_DIALING_ENABLE_LOCUS_CALLING_WXT% true
add tagSetName Connect_Tags %RTP_ICE_PORT_WXT% 3478
add tagSetName Connect_Tags %ENABLE_DIALING_VOIP_WXT% true
add tagSetName Connect_Tags %ENABLE_DIALING_NATIVE_WXT% false
add tagSetName Connect_Tags %ENABLE_DIALING_MODE_WXT% true
add tagSetName Connect_Tags %DIALING_MODE_DEFAULT_WXT% true
add tagSetName Connect_Tags %DIALING_NATIVE_ENABLE_BWKS_MOBILITY_DEPENDENCY_WXT% false
```

```
add tagSetName Connect_Tags %ENABLE_XSI_CALL_CONTROL_WXT% false
add tagSetName Connect_Tags %XSI_CALL_CONTROL_DEPLOYMENT_TYPE_WXT% MNO_Access
add tagSetName Connect_Tags %DEPLOYMENT_DEVICE_TYPE_1_WXT% true
add tagSetName Connect_Tags %DEPLOYMENT_DEVICE_TYPE_2_WXT% true
add tagSetName Connect_Tags %DEPLOYMENT_DEVICE_TYPE_3_WXT% true
add tagSetName Connect_Tags %ENABLE_XSI_HOLD_CALLS_WXT% true
add tagSetName Connect_Tags %ENABLE_CALLS_ESCALATE_TO_WEBEX_MEETING_WXT% false
add tagSetName Connect_Tags %ENABLE_UNIFIED_CALL_HISTORY_WXT% false
add tagSetName Connect_Tags %RTP_ICE_SERVICE_URI_WXT% true
add tagSetName Connect_Tags %XSI_ROOT_WXT% true
add tagSetName Connect_Tags %SBC_ADDRESS_WXT% true
add tagSetName Connect_Tags %SBC_PORT_WXT% true
add tagSetName Connect_Tags %MWI_MODE_WXT% true
add tagSetName Connect_Tags %ENABLE_VOICE_MAIL_TRANSCRIPTION_WXT% false
add tagSetName BroadTouch_tags %BWVOICEMAIL-CLOUD-STORAGE-ENABLED-x% false
add tagSetName Connect_Tags %WEB_CALL_SETTINGS_URL_WXT% true
add tagSetName Connect_Tags %DOMAIN_OVERRIDE_WXT% true
add tagSetName Connect_Tags %ENABLE_SIP_VIDEOCALLS_WXT% true
add tagSetName Connect_Tags %ENABLE_LOCUS_VIDEOCALLS_WXT% true
add tagSetName Connect_Tags %VIDEOCALLS_ANSWER_WITH_VIDEO_ON_DEFAULT_WXT% false
add tagSetName Connect_Tags %EMERGENCY_DIALING_ENABLE_REDSKY_WXT% false
add tagSetName Connect_Tags %EMERGENCY_REDSKY_USER_REMINDER_TIMEOUT_WXT% 0
add tagSetName Connect_Tags %EMERGENCY_REDSKY_USER_MANDATORY_LOCATION_WXT% -1
add tagSetName Connect_Tags %EMERGENCY_REDSKY_USER_LOCATION_PROMPTING_WXT% once_per_login
add tagSetName Connect_Tags %USE_PAI_AS_CALLING_IDENTITY_WXT% false
add tagSetName Connect_Tags %ENABLE_CLID_DELIVERY_BLOCKING_WXT% false
add tagSetName Connect_Tags %ENABLE_MOBILITY_PERSONA_MANAGEMENT_WXT% false
add tagSetName Connect_Tags %ENABLE_RING_SPLASH_WXT% false
add tagSetName Connect_Tags %ENABLE_PN_MOBILE_CALL_INFO_WXT% true
add tagSetName Connect_Tags %ENABLE_AUDIO_QOS_WXT% true
add tagSetName Connect_Tags %AUDIO_QOS_VALUE_WXT% 46
add tagSetName Connect_Tags %ENABLE_VIDEO_QOS_WXT% true
add tagSetName Connect_Tags %VIDEO_QOS_VALUE_WXT% 34
add tagSetName Connect_Tags %ENABLE_DEVICE_OWNER_RESTRICTION_WXT% true
add tagSetName Connect_Tags %ENABLE_AUDIO_MARI_FEC_WXT% false
add tagSetName Connect_Tags %ENABLE_AUDIO_MARI_RTX_WXT% false
add tagSetName Connect_Tags %ENABLE_VIDEO_MARI_FEC_WXT% false
add tagSetName Connect_Tags %ENABLE_VIDEO_MARI_RTX_WXT% false
add tagSetName Connect_Tags %ENABLE_CALL_BLOCK_WXT% false
add tagSetName Connect_Tags %ENABLE_WIDGET_HOLD_CALLS_WXT% true
add tagSetName Connect_Tags %ENABLE_WIDGET_TRANSFER_CALLS_WXT% true
add tagSetName Connect_Tags %ENABLE_WIDGET_CALLS_ESCALATE_TO_WEBEX_MEETING_WXT% true
add tagSetName Connect_Tags %ENABLE_SIMULTANEOUS_CALLS_WITH_SAME_USER_WXT% false
add tagSetName Connect_Tags %ENABLE_VOICE_MAIL_FORWARDING_WXT% true
add tagSetName Connect_Tags %SIP_REGISTER_FAILOVER_REGISTRATION_CLEANUP_WXT% true
add tagSetName Connect_Tags %ENABLE_SPEECH_ENHANCEMENTS_WXT% true
add tagSetName Connect_Tags %DIALING_NATIVE_FAC_PREFIX_WXT%
add tagSetName Connect_Tags %ENABLE_TRANSFER_AUTO_HOLD_WXT% true
add tagSetName Connect_Tags %ENABLE_RTCP_XR_NEGOTIATION_WXT% true
add tagSetName Connect_Tags %ENABLE_CLID_INCOMING_CALLS_APPEND_NUMBER_WXT% false
add tagSetName Connect_Tags %ENABLE_CLID_MISSED_CALLS_APPEND_NUMBER_WXT% false
add tagSetName Connect_Tags %ENABLE_CLID_OUTGOING_CALLS_WXT% false
add tagSetName Connect_Tags %ENABLE_CLID_OUTGOING_CALLS_ADDITIONAL_NUMBERS_WXT% false
add tagSetName Connect_Tags %ENABLE_CLID_OUTGOING_CALLS_CALL_CENTER_WXT% false
add tagSetName Connect_Tags %ENABLE_CLID_OUTGOING_CALLS_HUNT_GROUP_WXT% false
add tagSetName Connect_Tags %ENABLE_CLID_OUTGOING_CALLS_DELIVERY_BLOCKING_WXT% false
add tagSetName Connect_Tags %ENABLE_CLID_OUTGOING_CALLS_MOBILITY_WXT% false
add tagSetName Connect_Tags %ENABLE_CALL_FORWARDING_INFO_CALLS_WXT% false
add tagSetName Connect_Tags %UDP_KEEPALIVE_ENABLED_WXT% true
add tagSetName Connect_Tags %TCP_KEEPALIVE_ENABLED_WXT% false
```

```
add tagSetName Connect_Tags %TLS_KEEPALIVE_ENABLED_WXT% false
add tagSetName Connect_Tags %ENABLE_RTP_ICE_IPV6_WXT% false
add tagSetName Connect_Tags %CLID_REMOTE_NAME_MACHINE_MODE_WXT% resolved
add tagSetName Connect_Tags %PERSONAL_ASSISTANT_ENABLED_WXT% false
add tagSetName Connect_Tags %PN_FOR_CALLS_DELIVERY_MODE_WXT% false
add tagSetName Connect_Tags %ENABLE_MULTI_LINE_WXT% false
add tagSetName Connect_Tags %ENABLE_ENHANCED_AUTHORIZATION_WXT% false
add tagSetName Connect_Tags %ENABLE_CONFERENCE_DROP_TWO_PARTY_CONFERENCE_WXT% false
add tagSetName Connect_Tags %CALL_PULL_MODE_WXT% blind
add tagSetName Connect_Tags %ENABLE_EMERGENCY_LOCATION_WXT% false
add tagSetName Connect_Tags %EMERGENCY_LOCATION_PROVIDER_NAME_WXT% redsky
add tagSetName Connect_Tags %EMERGENCY_LOCATION_USER_REMINDER_TIMEOUT_WXT% 0
add tagSetName Connect_Tags %EMERGENCY_LOCATION_USER_MANDATORY_LOCATION_WXT% -1
add tagSetName Connect_Tags %EMERGENCY_LOCATION_USER_LOCATION_PROMPTING_WXT% once_per_login
add tagSetName Connect_Tags %ENABLE_CALLS_E2EE_WXT% false
add tagSetName Connect_Tags %CHANNEL_INACTIVITY_TIMEOUT_WXT% 60000
add tagSetName Connect_Tags %XSI_PROXY_DISCOVERY_MODE_WXT% srv-host
```

10.3 Tablet

```
add tagSetName ConnectTablet_Tags %ENABLE_REJECT_WITH_486_WXT% true
add tagSetName ConnectTablet_Tags %ENABLE_TRANSFER_CALLS_WXT% false
add tagSetName ConnectTablet_Tags %TRANSFER_CALL_TYPE_WXT% full
add tagSetName ConnectTablet_Tags %ENABLE_XSI_TRANSFER_CALLS_WXT% false
add tagSetName ConnectTablet_Tags %ENABLE_CALLS_SPAM_INDICATION_WXT% false
add tagSetName ConnectTablet_Tags %ENABLE_NOISE_REMOVAL_WXT% false
add tagSetName ConnectTablet_Tags %ENABLE_CONFERENCE_CALLS_WXT% false
add tagSetName ConnectTablet_Tags %ENABLE_NWAY_PARTICIPANT_LIST_WXT% false
add tagSetName ConnectTablet_Tags %MAX_CONF_PARTIES_WXT% 10
add tagSetName ConnectTablet_Tags %ENABLE_CALL_STATISTICS_WXT% false
add tagSetName ConnectTablet_Tags %ENABLE_CALL_PULL_WXT% false
add tagSetName ConnectTablet_Tags %ENABLE_MWI_WXT% false
add tagSetName ConnectTablet_Tags %ENABLE_VOICE_MAIL_WXT% false
add tagSetName ConnectTablet_Tags %ENABLE_VISUAL_VOICE_MAIL_WXT% false
add tagSetName ConnectTablet_Tags %ENABLE_CALL_FORWARDING_ALWAYS_WXT% false
add tagSetName ConnectTablet_Tags %ENABLE_BROADWORKS_ANYWHERE_WXT% true
add tagSetName ConnectTablet_Tags %ENABLE_BROADWORKS_ANYWHERE_DESCRIPTION_WXT% false
add tagSetName ConnectTablet_Tags %ENABLE_BROADWORKS_ANYWHERE_ALERT_ALL_LOCATIONS_WXT%
false
add tagSetName ConnectTablet_Tags %BROADWORKS_ANYWHERE_ALERT_ALL_LOCATIONS_DEFAULT_WXT%
false
add tagSetName ConnectTablet_Tags %ENABLE_BROADWORKS_ANYWHERE_CALL_CONTROL_WXT% false
add tagSetName ConnectTablet_Tags %BROADWORKS_ANYWHERE_CALL_CONTROL_DEFAULT_WXT% false
add tagSetName ConnectTablet_Tags %ENABLE_BROADWORKS_ANYWHERE_DIVERSION_INHIBITOR_WXT% false
add tagSetName ConnectTablet_Tags %BROADWORKS_ANYWHERE_DIVERSION_INHIBITOR_DEFAULT_WXT%
false
add tagSetName ConnectTablet_Tags %ENABLE_BROADWORKS_ANYWHERE_ANSWER_CONFIRMATION_WXT%
false
add tagSetName ConnectTablet_Tags %BROADWORKS_ANYWHERE_ANSWER_CONFIRMATION_DEFAULT_WXT%
false
add tagSetName ConnectTablet_Tags %ENABLE_USE_RPORT_WXT% false
add tagSetName ConnectTablet_Tags %RPORT_USE_LOCAL_PORT_WXT% false
add tagSetName ConnectTablet_Tags %USE_TLS_WXT% false
add tagSetName ConnectTablet_Tags %SBC_PORT_WXT% 5075
add tagSetName ConnectTablet_Tags %USE_PROXY_DISCOVERY_WXT% false
add tagSetName ConnectTablet_Tags %USE_TCP_FROM_DNS_WXT% true
add tagSetName ConnectTablet_Tags %USE_UDP_FROM_DNS_WXT% true
add tagSetName ConnectTablet_Tags %USE_TLS_FROM_DNS_WXT% true
add tagSetName ConnectTablet_Tags %SIP_TRANSPORTS_TCP_CONNECT_TIMEOUT_WXT% 5000
add tagSetName ConnectTablet_Tags %SIP_TRANSPORTS_TLS_CONNECT_TIMEOUT_WXT% 10000
```

```
add tagSetName ConnectTablet_Tags %PROXY_DISCOVERY_ENABLE_BACKUP_SERVICE_WXT% true
add tagSetName ConnectTablet_Tags %PROXY_DISCOVERY_ENABLE_SRV_BACKUP_WXT% true
add tagSetName ConnectTablet_Tags %SOURCE_PORT_WXT% 5060
add tagSetName ConnectTablet_Tags %USE_ALTERNATIVE_IDENTITIES_WXT% false
add tagSetName ConnectTablet_Tags %SIP_TRANSPORTS_ENFORCE_IP_VERSION_WXT% dns
add tagSetName ConnectTablet_Tags %TCP_SIZE_THRESHOLD_WXT% 18000
add tagSetName ConnectTablet_Tags %ENABLE_SIP_UPDATE_SUPPORT_WXT% false
add tagSetName ConnectTablet_Tags %ENABLE_PEM_SUPPORT_WXT% false
add tagSetName ConnectTablet_Tags %ENABLE_SIP_SESSION_ID_WXT% false
add tagSetName ConnectTablet_Tags %ENABLE_FORCE_SIP_INFO_FIR_WXT% false
add tagSetName ConnectTablet_Tags %SRTP_ENABLED_WXT% false
add tagSetName ConnectTablet_Tags %SRTP_MODE_WXT% false
add tagSetName ConnectTablet_Tags %ENABLE_REKEYING_WXT% true
add tagSetName ConnectTablet_Tags %RTP_AUDIO_PORT_RANGE_START_WXT% 8000
add tagSetName ConnectTablet_Tags %RTP_AUDIO_PORT_RANGE_END_WXT% 8099
add tagSetName ConnectTablet_Tags %RTP_VIDEO_PORT_RANGE_START_WXT% 8100
add tagSetName ConnectTablet_Tags %RTP_VIDEO_PORT_RANGE_END_WXT% 8199
add tagSetName ConnectTablet_Tags %ENABLE_RTCP_MUX_WXT% true
add tagSetName ConnectTablet_Tags %ENABLE_XSI_EVENT_CHANNEL_WXT% true
add tagSetName ConnectTablet_Tags %CHANNEL_HEARTBEAT_WXT% 10000
add tagSetName ConnectTablet_Tags %XSI_ACTIONS_PATH_WXT% /com.broadsoft.xsi-actions/
add tagSetName ConnectTablet_Tags %XSI_EVENTS_PATH_WXT% /com.broadsoft.xsi-events/
add tagSetName ConnectTablet_Tags %ENABLE_CALLS_AUTO_RECOVERY_WXT% true
add tagSetName ConnectTablet_Tags %USE_MEDIASEC_WXT% false
add tagSetName ConnectTablet_Tags %ENABLE_SCREEN_SHARE_WXT% true
add tagSetName ConnectTablet_Tags %ENABLE_CALL_CENTER_WXT% false
add tagSetName ConnectTablet_Tags %WEB_CALL_SETTINGS_TARGET_WXT% external
add tagSetName ConnectTablet_Tags %WEB_CALL_SETTINGS_CFA_VISIBLE_WXT% true
add tagSetName ConnectTablet_Tags %WEB_CALL_SETTINGS_CFB_VISIBLE_WXT% true
add tagSetName ConnectTablet_Tags %WEB_CALL_SETTINGS_CFNR_VISIBLE_WXT% true
add tagSetName ConnectTablet_Tags %WEB_CALL_SETTINGS_CFNA_VISIBLE_WXT% true
add tagSetName ConnectTablet_Tags %WEB_CALL_SETTINGS_DND_VISIBLE_WXT% true
add tagSetName ConnectTablet_Tags %WEB_CALL_SETTINGS_ACR_VISIBLE_WXT% true
add tagSetName ConnectTablet_Tags %WEB_CALL_SETTINGS_SIMRING_VISIBLE_WXT% true
add tagSetName ConnectTablet_Tags %WEB_CALL_SETTINGS_SEQRING_VISIBLE_WXT% true
add tagSetName ConnectTablet_Tags %WEB_CALL_SETTINGS_ACB_VISIBLE_WXT% true
add tagSetName ConnectTablet_Tags %WEB_CALL_SETTINGS_CW_VISIBLE_WXT% true
add tagSetName ConnectTablet_Tags %WEB_CALL_SETTINGS_CLIDB_VISIBLE_WXT% true
add tagSetName ConnectTablet_Tags %WEB_CALL_SETTINGS_PA_VISIBLE_WXT% true
add tagSetName ConnectTablet_Tags %WEB_CALL_SETTINGS_CC_VISIBLE_WXT% false
add tagSetName ConnectTablet_Tags %WEB_CALL_SETTINGS_BWA_VISIBLE_WXT% false
add tagSetName ConnectTablet_Tags %WEB_CALL_SETTINGS_BWM_VISIBLE_WXT% false
add tagSetName ConnectTablet_Tags %WEB_CALL_SETTINGS_RO_VISIBLE_WXT% false
add tagSetName ConnectTablet_Tags %WEB_CALL_SETTINGS_VM_VISIBLE_WXT% true
add tagSetName ConnectTablet_Tags %WEB_CALL_SETTINGS_BRANDING_ENABLED_WXT% false
add tagSetName ConnectTablet_Tags %WEB_CALL_SETTINGS_EMAIL_VM_VISIBLE_WXT% true
add tagSetName ConnectTablet_Tags %USER_PORTAL_SETTINGS_URL_WXT% true
add tagSetName ConnectTablet_Tags %USER_PORTAL_SETTINGS_TARGET_WXT% external
add tagSetName ConnectTablet_Tags %USER_PORTAL_SETTINGS_SSO_ENABLED_WXT% false
add tagSetName ConnectTablet_Tags %ENABLE_EMERGENCY_DIALING_WXT% false
add tagSetName ConnectTablet_Tags %EMERGENCY_CALL_DIAL_SEQUENCE_WXT% cs-only
add tagSetName ConnectTablet_Tags %EMERGENCY_DIALING_NUMBERS_WXT% 911,112
add tagSetName ConnectTablet_Tags %PN_FOR_CALLS_CONNECT_SIP_ON_ACCEPT_WXT% false
add tagSetName ConnectTablet_Tags %REJECT_WITH_XSI_MODE_WXT% decline_false
add tagSetName ConnectTablet_Tags %REJECT_WITH_XSI_DECLINE_REASON_WXT% busy
add tagSetName ConnectTablet_Tags %ENABLE_DIALING_CALL_BACK_WXT% false
add tagSetName ConnectTablet_Tags %DIALING_CALL_BACK_TIMER_WXT% 10
add tagSetName ConnectTablet_Tags %ENABLE_CALL_RECORDING_WXT% false
add tagSetName ConnectTablet_Tags %PN_FOR_CALLS_RING_TIMEOUT_SECONDS_WXT% 35
add tagSetName ConnectTablet_Tags %ENABLE_SINGLE_ALERTING_WXT% false
```

```
add tagSetName ConnectTablet_Tags %ENABLE_CALL_PARK_WXT% false
add tagSetName ConnectTablet_Tags %CALL_PARK_AUTO_CLOSE_DIALOG_TIMER_WXT% 10
add tagSetName ConnectTablet_Tags %ENABLE_RTP_ICE_WXT% false
add tagSetName ConnectTablet_Tags %RTP_ICE_MODE_WXT% icestun
add tagSetName ConnectTablet_Tags %SIP_URI_DIALING_ENABLE_LOCUS_CALLING_WXT% true
add tagSetName ConnectTablet_Tags %RTP_ICE_PORT_WXT% 3478
add tagSetName ConnectTablet_Tags %ENABLE_DIALING_VOIP_WXT% true
add tagSetName ConnectTablet_Tags %ENABLE_DIALING_NATIVE_WXT% false
add tagSetName ConnectTablet_Tags %ENABLE_DIALING_MODE_WXT% true
add tagSetName ConnectTablet_Tags %DIALING_MODE_DEFAULT_WXT% true
add tagSetName ConnectTablet_Tags %DIALING_NATIVE_ENABLE_BWKS_MOBILITY_DEPENDENCY_WXT% false
add tagSetName ConnectTablet_Tags %ENABLE_XSI_CALL_CONTROL_WXT% false
add tagSetName ConnectTablet_Tags %XSI_CALL_CONTROL_DEPLOYMENT_TYPE_WXT% MNO_Access
add tagSetName ConnectTablet_Tags %DEPLOYMENT_DEVICE_TYPE_1_WXT% true
add tagSetName ConnectTablet_Tags %DEPLOYMENT_DEVICE_TYPE_2_WXT% true
add tagSetName ConnectTablet_Tags %DEPLOYMENT_DEVICE_TYPE_3_WXT% true
add tagSetName ConnectTablet_Tags %ENABLE_XSI_HOLD_CALLS_WXT% true
add tagSetName ConnectTablet_Tags %ENABLE_CALLS_ESCALATE_TO_WEBEX_MEETING_WXT% false
add tagSetName ConnectTablet_Tags %ENABLE_UNIFIED_CALL_HISTORY_WXT% false
add tagSetName ConnectTablet_Tags %RTP_ICE_SERVICE_URI_WXT% true
add tagSetName ConnectTablet_Tags %XSI_ROOT_WXT% true
add tagSetName ConnectTablet_Tags %SBC_ADDRESS_WXT% true
add tagSetName ConnectTablet_Tags %SBC_PORT_WXT% true
add tagSetName ConnectTablet_Tags %MWI_MODE_WXT% true
add tagSetName ConnectTablet_Tags %ENABLE_VOICE_MAIL_TRANSCRIPTION_WXT% false
add tagSetName BroadTouch_tags %BWVOICEMAIL-CLOUD-STORAGE-ENABLED-x% false
add tagSetName ConnectTablet_Tags %WEB_CALL_SETTINGS_URL_WXT% true
add tagSetName ConnectTablet_Tags %DOMAIN_OVERRIDE_WXT% true
add tagSetName ConnectTablet_Tags %ENABLE_SIP_VIDEOCALLS_WXT% true
add tagSetName ConnectTablet_Tags %ENABLE_LOCUS_VIDEOCALLS_WXT% true
add tagSetName ConnectTablet_Tags %VIDEOCALLS_ANSWER_WITH_VIDEO_ON_DEFAULT_WXT% false
add tagSetName ConnectTablet_Tags %EMERGENCY_DIALING_ENABLE_REDSKY_WXT% false
add tagSetName ConnectTablet_Tags %EMERGENCY_REDSKY_USER_REMINDER_TIMEOUT_WXT% 0
add tagSetName ConnectTablet_Tags %EMERGENCY_REDSKY_USER_MANDATORY_LOCATION_WXT% -1
add tagSetName ConnectTablet_Tags %EMERGENCY_REDSKY_USER_LOCATION_PROMPTING_WXT%
once_per_login
add tagSetName ConnectTablet_Tags %USE_PAI_AS_CALLING_IDENTITY_WXT% false
add tagSetName ConnectTablet_Tags %ENABLE_CLID_DELIVERY_BLOCKING_WXT% false
add tagSetName ConnectTablet_Tags %ENABLE_MOBILITY_PERSONA_MANAGEMENT_WXT% false
add tagSetName ConnectTablet_Tags %ENABLE_RING_SPLASH_WXT% false
add tagSetName ConnectTablet_Tags %ENABLE_PN_MOBILE_CALL_INFO_WXT% true
add tagSetName ConnectTablet_Tags %ENABLE_AUDIO_QOS_WXT% true
add tagSetName ConnectTablet_Tags %AUDIO_QOS_VALUE_WXT% 46
add tagSetName ConnectTablet_Tags %ENABLE_VIDEO_QOS_WXT% true
add tagSetName ConnectTablet_Tags %VIDEO_QOS_VALUE_WXT% 34
add tagSetName ConnectTablet_Tags %ENABLE_DEVICE_OWNER_RESTRICTION_WXT% true
add tagSetName ConnectTablet_Tags %ENABLE_AUDIO_MARI_FEC_WXT% false
add tagSetName ConnectTablet_Tags %ENABLE_AUDIO_MARI_RTX_WXT% false
add tagSetName ConnectTablet_Tags %ENABLE_VIDEO_MARI_FEC_WXT% false
add tagSetName ConnectTablet_Tags %ENABLE_VIDEO_MARI_RTX_WXT% false
add tagSetName ConnectTablet_Tags %ENABLE_CALL_BLOCK_WXT% false
add tagSetName ConnectTablet_Tags %ENABLE_WIDGET_HOLD_CALLS_WXT% true
add tagSetName ConnectTablet_Tags %ENABLE_WIDGET_TRANSFER_CALLS_WXT% true
add tagSetName ConnectTablet_Tags %ENABLE_WIDGET_CALLS_ESCALATE_TO_WEBEX_MEETING_WXT% true
add tagSetName ConnectTablet_Tags %ENABLE_SIMULTANEOUS_CALLS_WITH_SAME_USER_WXT% false
add tagSetName ConnectTablet_Tags %ENABLE_VOICE_MAIL_FORWARDING_WXT% true
add tagSetName ConnectTablet_Tags %SIP_REGISTER_FAILOVER_REGISTRATION_CLEANUP_WXT% true
add tagSetName ConnectTablet_Tags %ENABLE_SPEECH_ENHANCEMENTS_WXT% true
add tagSetName ConnectTablet_Tags %DIALING_NATIVE_FAC_PREFIX_WXT%
add tagSetName ConnectTablet_Tags %ENABLE_TRANSFER_AUTO_HOLD_WXT% true
```

```
add tagSetName ConnectTablet_Tags %ENABLE_RTCP_XR_NEGOTIATION_WXT% true
add tagSetName ConnectTablet_Tags %ENABLE_CLID_INCOMING_CALLS_APPEND_NUMBER_WXT% false
add tagSetName ConnectTablet_Tags %ENABLE_CLID_MISSED_CALLS_APPEND_NUMBER_WXT% false
add tagSetName ConnectTablet_Tags %ENABLE_CLID_OUTGOING_CALLS_WXT% false
add tagSetName ConnectTablet_Tags %ENABLE_CLID_OUTGOING_CALLS_ADDITIONAL_NUMBERS_WXT% false
add tagSetName ConnectTablet_Tags %ENABLE_CLID_OUTGOING_CALLS_CALL_CENTER_WXT% false
add tagSetName ConnectTablet_Tags %ENABLE_CLID_OUTGOING_CALLS_HUNT_GROUP_WXT% false
add tagSetName ConnectTablet_Tags %ENABLE_CLID_OUTGOING_CALLS_DELIVERY_BLOCKING_WXT% false
add tagSetName ConnectTablet_Tags %ENABLE_CLID_OUTGOING_CALLS_MOBILITY_WXT% false
add tagSetName ConnectTablet_Tags %ENABLE_CALL_FORWARDING_INFO_CALLS_WXT% false
add tagSetName ConnectTablet_Tags %UDP_KEEPALIVE_ENABLED_WXT% true
add tagSetName ConnectTablet_Tags %TCP_KEEPALIVE_ENABLED_WXT% false
add tagSetName ConnectTablet_Tags %TLS_KEEPALIVE_ENABLED_WXT% false
add tagSetName ConnectTablet_Tags %ENABLE_RTP_ICE_IPV6_WXT% false
add tagSetName ConnectTablet_Tags %CLID_REMOTE_NAME_MACHINE_MODE_WXT% resolved
add tagSetName ConnectTablet_Tags %PERSONAL_ASSISTANT_ENABLED_WXT% false
add tagSetName ConnectTablet_Tags %PN_FOR_CALLS_DELIVERY_MODE_WXT% false
add tagSetName ConnectTablet_Tags %ENABLE_ENHANCED_AUTHORIZATION_WXT% false
add tagSetName ConnectTablet_Tags %ENABLE_CONFERENCE_DROP_TWO_PARTY_CONFERENCE_WXT% false
add tagSetName ConnectTablet_Tags %CALL_PULL_MODE_WXT% blind
add tagSetName ConnectTablet_Tags %ENABLE_EMERGENCY_LOCATION_WXT% false
add tagSetName ConnectTablet_Tags %EMERGENCY_LOCATION_PROVIDER_NAME_WXT% redsky
add tagSetName ConnectTablet_Tags %EMERGENCY_LOCATION_USER_REMINDER_TIMEOUT_WXT% 0
add tagSetName ConnectTablet_Tags %EMERGENCY_LOCATION_USER_MANDATORY_LOCATION_WXT% -1
add tagSetName ConnectTablet_Tags %EMERGENCY_LOCATION_USER_LOCATION_PROMPTING_WXT%
once_per_login
add tagSetName ConnectTablet_Tags %ENABLE_CALLS_E2EE_WXT% false
add tagSetName ConnectTablet_Tags %CHANNEL_INACTIVITY_TIMEOUT_WXT% 60000
add tagSetName ConnectTablet_Tags %XSI_PROXY_DISCOVERY_MODE_WXT% srv-host
```

10.4 Systemtags

Følgende viser de systemmærker, der bruges af Webex til BroadWorks.

```
%BWNETWORK-CONFERENCE-SIPURI-n%
%BWVOICE-PORTAL-NUMBER-n%
%BWLINEPORT-n%
%BWHOST-n%
%BWAUTHUSER-n%
%BWAUTHPASSWORD-n%
%BWE164-n%
%BWNAME-n%
%BWEXTENSION-n%
%BWAPPEARANCE-LABEL-n%
%BWDISPLAYNAMELINEPORT%
%BWLINEPORT-PRIMARY%
%BWE911-PRIMARY-HELDURL%
%BWE911-CUSTOMERID%
%BWE911-SECRETKEY%
%BWE911-EMERGENCY-NUMBER-LIST%
%BW-MEMBERTYPE-n%
%BWUSEREXTID-n%
```

%BWVOICEMAIL-CLOUD-STORAGE-AKTIVERET-n%

11 Akronymer og forkortelser

Dette afsnit viser akronymer og forkortelser fundet i dette dokument. Akronymer og forkortelser er anført i alfabetisk rækkefølge sammen med deres betydninger.

ACB	Automatisk tilbagekald
ACD	Automatisk fordeling af opkald
ACR	Afvisning af anonyme opkald
AES	Avanceret krypteringsstandard
ALG	applikationslagergateway
API	Programgrænseflade
APK	applikationspakke
APNS	Apple Push-notifikationstjeneste
ARS	Automatisk valg af bithastighed
AS	-applikationsserver (Cisco BroadWorks)
AVP	lydvisuel profil
BW	BroadWorks
BWA	BroadWorks hvor som helst
BWKS	BroadWorks
BWM	BroadWorks-mobilitet
BYOD	Medbring din egen enhed
CC	Callcenter
CFB	Viderestilling optaget
CFNA	Viderestilling af opkald ved intet svar
CFNR	Viderestilling af opkald er ikke tilgængelig
CIF	Fælles mellemliggende format
CLI	kommandolinjegrænseflade
CLID	Calling Line Identity
CLIDB	Blokering af levering af opkaldslinje-id
CRLF	Returlinjefeed for vogn
CS	Kredsløbsskiftet
CSWV	webvisning af opkaldsindstillinger
CW	Ventende opkald
DB	database
DM	Enhedsadministration
DND	Forstyr ikke
DNS	domænesystem

DPC	Fastnettelefon
DTAF	arkivfil for enhedstype
ECACS	Tjeneste til ændring af adresse i nødopkald
FMC	Fast mobilkonvergens
FQDN	Fuldt kvalificeret domænenavn
Godkendelseskode for HMAC	Hash-meddelelse
ICE	Oprettelse af interaktiv forbindelse
iLBC	-internetcodec med lav bithastighed
Chat	Chat-beskeder
IM&P	IM og tilstedeværelse
IOT	Interoperabilitetstest
IP	internetprotokol
JID	Jabber-identifikator
M/O	Obligatorisk/valgfri
MNO	mobilnetværksoperatør
MTU	maksimal transmissionsenhed
MUC	Chat med flere brugere
MWI	Message Waiting Indicator
NAL	Netværkets abstraktionslag
NAPTR	Markør til navngivning af myndighed
NAT	Oversættelse af netværksadresser
OTT	over toppen
PA	personlig assistent
PAI	P-Asserted-identitet
PEM	P-tidlige medier
PLI	Indikation af billedtab
PLMN	offentligt landmobilnetværk
PN	Push-meddelelse
QCIF	Fælles mellemliggende format for kvartal
QoS	Tjenestekvalitet
RO	Fjernkontor
RTCP	Kontrolprotokol i realtid
RTP	-realtidsprotokol
SaaS	-software som en tjeneste
SAN	Alternativt emnenavn
SASL	Simpelt godkendelses- og sikkerhedslag

SAVP	sikker lyd-videoprofil
SBC	Session Border Controller
SCA	Visning af delt opkald
SCF	Sessionskontinuitetsfunktion
SCTP	Stream Control Transmission Protocol
SDP	sessionsdefinitionsprotokol
SEQRING	Sekventiel ring
SIMRING	Samtidigt opkald
SIP	sessionsinitieringsprotokol
SNR	Signal/støj-forhold
SNR	Enkeltnummeropkald
SRTCP	sikker kontrolprotokol i realtid
SRTP	Sikker transportprotokol i realtid
SSL	sikker sockets layer
STUN	Sessionsgennemløbsværktøjer til NAT
SUBQCIF	Underkvartal CIF
TCP	overførselskontrolprotokol
TLS	Transport Layer Security
TTL	tid til live
Drej TRAVERSAL	ved hjælp af relæ NAT
UDP	brugerdatagramprotokol
Brugergrænseflade	
UMS	-meddelelsesserver (Cisco BroadWorks)
URI	ensartet ressourceidentifikator
UVS	-videoserver (Cisco BroadWorks)
VGA	videografiksystem
VoIP	Tale over IP
VVM	visuel indtalt besked
WXT	Webex
XMPP	Meddelelses- og tilstedeværelsesprotokol, der kan udvides
XR	udvidet rapport
Xsp	Xtended-tjenesteplatform
Xsi	Xtended-tjenestegrænseflade

Cisco og Cisco-logoet er varemærker eller registrerede varemærker tilhørende Cisco og/eller dets associerede selskaber i USA og andre lande. En liste over Ciscos varemærker findes på denne URL-adresse: https://www.cisco.com/c/en/us/about/legal/trademarks.html. Nævnte tredjepartsvaremærker tilhører deres respektive ejere. Brugen af ordet partner indebærer ikke et partnerskab mellem Cisco og en anden virksomhed. (1721R)

©2025 Cisco Systems, Inc. Alle rettigheder forbeholdes